



Hunt Institute for Botanical Documentation  
5th Floor, Hunt Library  
Carnegie Mellon University  
4909 Frew Street  
Pittsburgh, PA 15213-3890  
Telephone: 412-268-2434  
Email: [huntinst@andrew.cmu.edu](mailto:huntinst@andrew.cmu.edu)  
Web site: [www.huntbotanical.org](http://www.huntbotanical.org)

The Hunt Institute is committed to making its collections accessible for research. We are pleased to offer this digitized item.

*Usage guidelines*

We have provided this low-resolution, digitized version for research purposes. To inquire about publishing any images from this item, please contact the Institute.

*About the Institute*

The Hunt Institute for Botanical Documentation, a research division of Carnegie Mellon University, specializes in the history of botany and all aspects of plant science and serves the international scientific community through research and documentation. To this end, the Institute acquires and maintains authoritative collections of books, plant images, manuscripts, portraits and data files, and provides publications and other modes of information service. The Institute meets the reference needs of botanists, biologists, historians, conservationists, librarians, bibliographers and the public at large, especially those concerned with any aspect of the North American flora.

Hunt Institute was dedicated in 1961 as the Rachel McMasters Miller Hunt Botanical Library, an international center for bibliographical research and service in the interests of botany and horticulture, as well as a center for the study of all aspects of the history of the plant sciences. By 1971 the Library's activities had so diversified that the name was changed to Hunt Institute for Botanical Documentation. Growth in collections and research projects led to the establishment of four programmatic departments: Archives, Art, Bibliography and the Library.

17  
Catalogue des plantes  
du jardin du Roi  
rangées suivant les familles  
des plantes grasses et herbacées

12068

Handwritten notes in red ink, including a vertical line and some illegible characters.

N<sup>o</sup>. 3. Basiliophyton. ad

Digitized by Hunt Institute for Botanical Documentation

AB 252

Catalogue des plantes du jardin royal de Paris  
rangées suivant mes familles de Plantes  
copiées de dessus mon petit cahier avec mes notes jusqu'à  
par M. Bombarda. en 1755.

no. 83. collationé avec  
C'est mon *Brasiliophyton* N. 3 qu'il a été publié en 1756

N. ce cahier étoit le cahier sur lequel M. de Bombarda  
fit ranger son jardin de Botanique selon son système  
des chauxes par la manière de N. D. de petits champs.  
à Paris par M. Gérard <sup>jeune</sup> Médecin de Provence qui  
publia <sup>après</sup> d'après mes idées et mes familles son *flora*  
*galloprovincialis*.

Samilla  
Bifida

Pr.  
Pr.S.

B1 Conferva An. Col. <sup>Alia</sup> <sup>in</sup> <sup>capitulo</sup> <sup>fr. C.B.</sup>  
- reticulata crisp. Pluk.  
B3 - minor ramula mor.  
- minor pinguis

III Fungi

Pr.

B1 Syopendron vulgare Int. 588.

III Fuci

Tabularia sive Fucus tuberculatus interstronum forma  
Int.  
B1 Melloc. cinufferum. Sim. Par.

IV Hepatica

Pr.  
Pr.  
Pr.

B1 Marchantia Hepatica petraea Mellata. 2. Tab. An. De. 815.  
B2 - petraea umbellata. 3. Tab. De. 815.  
Hepatica - vulgaris major seu officinarum Italiae Mich. gen. 3.  
1. 4. fig. 5.

Marchantia  
1. 6. 1137  
- id. c.

Gram  
V Filices

V.P.  
V.P.  
V.P.  
V.P.

Polypodium B1 Filix, ramula major pinnulis obtusis non dentatis C.B. <sup>Prerit. L. 3. aquilina 1075.</sup>  
Fougere femelle  
- Canadensis myriophylli foliis amplioribus  
Adiantum B2 Adiantum. foliis Coronari C.B. <sup>Ue. folium pedale</sup> - L. 10. Capillus Veneti 1096.  
id. - - Americanum Cern. t. 6. <sup>Ue. foliis</sup> - L. 4. pedatum  
id. - - Filicula Lullianica. polypodii radice Magn. h. t. 79. - Polypodium L. 58. Lullianicum  
Lolopendrium B1 Lingua serpentina officinarum. Plum. Fil. t. 4. f. 4. <sup>La fougere de Cef</sup> - Asplenium L. 3. Lolopendrium  
- angustifolia ad alba foliis serratis h. r. P.  
- maxima viduata folio auriculato per balem. h. r. p.  
- crotina sive multifido ramosa Pluk. t. 249. f. 2.  
- ramula major foliis multifidis et er. pil. 260.  
Scelopodium Aeternichium parvum septentrionalium regionum Ital. Peto - L. 3. Septentrionale 1088.  
Ceterac. B1 Asplenium sive Ceterac. Mor. Siq. t. 2. f. 1. 13. L. Ceterac. - Asplenium L. 7. Ceterac 1080.  
Ceterac. B2 Filicula fontana major seu officinarum alba foliis fida C.B. <sup>Polypodium L. 59. Rhodanum</sup>  
id. B3 - qua adiantum nigrum officinarum L. 2. 5. 192. pinnulis  
obtusioribus Int. L. Capillare ordinare - Asplenium L. 14. Adiantum  
id. - qua Chamaefixe marina anglica Mor. Siq. t. 3. f. 15. - L. 12. manium  
- laxa filis pinnulis brevioribus acutis. Int. - Polypodium L. 44. fragile  
- B2 - qua sumaria pinnulis val.  
Ceterac. B1 Trichomanes L. Polytrochum officinarum L. B. Plum. Fil. t. 5. f. 1. <sup>Asplenium L. 10. Trichomanes</sup>  
B2 - foliis lanceatis Int. Tab. t. 315. f. 1. <sup>Poline</sup>  
Ceterac. B1 Rutamuraria C.B. <sup>La sauvie</sup> - Asplenium L. 15. Rutamuraria  
V.P. Filix. - Filix baccifera Mor. Siq. t. 3. f. 10. - Cern. - Polypodium L. 30. baccifera  
id. B1 - minor non ramosa L. B. (at. Fox) <sup>Turbi. Vicia. muel. Fougere</sup>  
id. B2 - ramula minor pinnulis dentatis C.B. <sup>Fougere male</sup> - Polypodium L. 56. Dracuncul.  
id. B3 - ramula majora dentata. C. B. <sup>Fougere male</sup> - L. 57. Filix mal.  
Tropaeol. B1 - ramula montana dentata. C. B. <sup>Fougere male</sup>  
id. B2 - mollis seu glabra vulgaris (man non ramosa ac dent. C.B.)  
id. B3 - montana ramula minor argute dentata L. 1. 291.  
B4 - mai ramula pinnulis dentatis Ger. <sup>laculla cap.</sup>  
Polypodium B1 Polypodium. angustifolium f. var. Int. 540  
id. B2 - vulgare C.B.  
id. B3 - Cambro-antiquum foliis bilobum profunde dentatis Mor. Siq. t. 2. f. 8. = Cambroent. pinnulis ad margines laciniatis. <sup>Asp. folie</sup>  
Polypodium B1 Anchithis aculeata major. Int. 538  
id. B2 - minor Int.  
id. B3 - non ramula longis angulis et ad balem auriculatis foliis  
Plum. Fil. t. 69.  
- qua filix pal. foliis auriculatis imbricatis. <sup>Bano</sup>  
- qua filix pal. foliis auriculatis imbricatis. <sup>Bano</sup>  
- qua filix pal. foliis auriculatis imbricatis. <sup>Bano</sup>  
Osmunda L. 2. Osmunda. Plum. Fil. t. B. f. 4.  
id. B1 - vulgaris palustris Int.  
id. B2 - Marigata. <sup>Dracuncul.</sup> in medio caulis florifera Mor. Siq. 86.  
Angiopent. B1 - Marigata. <sup>Dracuncul.</sup> in medio caulis florifera Mor. Siq. 86.  
Angiopent. B2 - qua filix pal. foliis auriculatis imbricatis. <sup>Bano</sup>  
id. B3 - Marigata. <sup>Dracuncul.</sup> in medio caulis florifera Mor. Siq. 86.  
Pr. B1 Osmunda L. 2. Osmunda. Plum. Fil. t. B. f. 4.

Digitized by Hunt Institute for Botanical Documentation

VII. Gramina  
S.I. Phalantes

V. Pr. 13	Nardus du. Gramen foliaceum spicis arbutulis erectis. In. Mor. 5. 1. 3.	Nardus L. p. arbutula. 59.
V. Pr. 13	Spartium junceifolium C.B.	D. L. 1. Phoca
	Mithra d. Gramen mirum parvulil, elegantissimil. Mor. 5. 2. 2.	Agrostif L. 10. minima
A. Pr. 18	<sup>B. 33</sup> Carpina lon. Gramen dactylon fol. latiore C.B. <sup>B. 22</sup> Depoule	Panicum L. 3. sanguinale
V. Pr.	Dactylon elatentum C.B. <sup>Plant. Ind. 2. 2. 2. 2. 2. 2. 2. 2.</sup> Magli. <sup>Plant. Ind. 2. 2. 2. 2. 2. 2. 2. 2.</sup> Dactylon	Panicum L. 19. dactylon
A. Pr.	<sup>B. 22</sup> Mazia Gramen spicatum locustif echinatif. Inl.	Cenchrus L. 1. raemolus
A. Pr.	<sup>B. 23</sup> Spicatum spica subrotunda echinata. Inl. 59. Par. Se. 106. 85a.	D. L. 2. capillatus
A. Pr.	<sup>B. 23</sup> Spicatum glumif. crithabif. Inl. C.B. Prod. 8	Cyntherus L. 7. crithabif. 72
V. Pr.	Phalaris. foliaceum qd. spatum spicatum pungent. oceanicum. <sup>B. 22</sup> Phalaris	Phalaris L. 6. arvensis
A. Pr. 18	<sup>B. 1</sup> Phalaris Gramen arundinaceum aceroso glumâ rotatâ. <sup>Phalaris arvensis</sup> Inl.	Phalaris L. 3. arundinacea
A. Pr. 18	<sup>B. 1</sup> Phalaris Panicleum f. variegato. C.B. <sup>Phalaris arvensis</sup> Phalaris	Phalaris L. 1. Canariensis
V. Pr.	<sup>B. 23</sup> Phalaris Gramen capillatum paniculif. r. abent. Inl. 2. B. 3. q. 62. <sup>V. Pr.</sup> Inl.	Agrostif L. 1. spica ventris
V. Pr.	<sup>B. 55</sup> Gramen paniculatum autumnale panicula argute acutis. <sup>Inl.</sup> Inl. 59	Viola L. 4. bosalca. 63.
V. Pr.	Stelephurus Gramen Strophoides maximum spica longissima C.B.	Phleum L. 1. pratense
V. Pr.	Abola. <sup>B. 23</sup> Gramen carinum lupinum C.B. <sup>Theat. 12</sup> Inl.	Agrostif L. 5. carinosa
Pr.	Calamagrostif Gramen Lyvadum panicula miliacea sparta C.B.	Milium L. 1. squarum. 61
V. Pr. 13	<sup>B. 36</sup> caninum lupinum minus C.B.	Agrostif L. 7. holoserica
V. Pr. 13	palutre panicata sparta C.B. (milia)	D. L. 5. carina
V. Pr. 13	avenaceum paniculatum gallo omvinali. agulegia. <sup>Inl.</sup> Inl. 2. Mor. Pluk. aln. 174. f. 38. f. 4	Agrostif L. 6. paradoxa
V. Pr. 13	<sup>B. 23</sup> candente minus panicula arundinacea. <sup>Inl.</sup> Inl. 2. Mod. Lucen. Mor. <sup>Inl.</sup> Inl. 2. Mod. Lucen. Mor.	Arundo L. 5. Calamagrostif
V. Pr. 13	Stipa <sup>B. 23</sup> Gramen spicatum s. nishi pennabif. <sup>Inl.</sup> Inl. 518. <sup>Chenderitigrothe</sup> Inl. 518	Pennisetum L. 2. echinatum
V. Pr.	avenaceum maximum utriculif. cum lanugine alba, <sup>Inl.</sup> Inl. 518	Stipa L. 1. pennata. 78
A. Pr.	<sup>Inl.</sup> Inl. 518. <sup>Inl.</sup> Inl. 518. <sup>Inl.</sup> Inl. 518	D. L. 3. Duncea
V. Pr.	Abola. <sup>B. 23</sup> Gramen avenaceum	Agrostif L. 1. spica ventris
V. Pr.	Inl. 518. f. 2.	

Digitized by Hunt Institute for Botanical Documentation

5. Gramina  
 S. II. Avena.  
 V.Pr. Anthoxanthum L. Anthoxanthum spicatum C.B. Anthoxanthum L. serotinum  
 V.Pr. 2 Alopecurus Thun. Gramen spicatum spica cylindrica longioribus villis Alopecurus L. pratensis  
 V.Pr. 1 12 ————— tenuissima longiore. Valt. Alopecurus L. geniculatus  
 V.Pr. 3 12 B 17 ————— agitata geniculatum spicatum C.B.  
 A.Pr. 2 Lagurus L. Gramen alopecuridis folia rotundare C.B. Thun. s. Lagurus L. ovatus  
 V.Pr. 1 ————— alopecurium majus spica longiore C.B. Thun. s.  
 Agrostis  
 Avena. Avena nuda L. B. Avena L. sativa  
 — alba L. B.  
 — nigra  
 A.Pr. 1 ————— L. pilosa arifol recurvit Mor. Agrostis Thun. Avena L. B. fatua  
 V.Pr. ————— B 35 ————— pratense paniculatum altissimum locustis parvis Avena L. B. capitata  
 ————— splendens non arifol Valt. 504  
 Pr. ————— B 30 ————— avenaceum magnum spica simplicis arifol recurvit. Avena L. g. pratensis  
 ————— angl. S. 4. 2. f. 1.  
 ————— glabrum sui potius hirsutum panicula puresca  
 ————— arifol splendens. Pr. angl. S. 4. 2. f. 1.  
 ————— paniculata per purum arifol splendens. Pr.  
 V.Pr. ————— B 30 ————— nodosum avenacea panicula rubra rubentibus praedita Avena L. 2. elatior  
 ————— C. B. Ped. 3  
 A.Pr. ————— B 49 ————— avenaceum elatius Julia longa splendens s. s. f. 3.  
 ————— Valt. 504. s. 2. d. e. n. f. 2. s. 2. d. e. n. f. 2. s. 2. d. e. n. f. 2.  
 V.Pr. ————— spica erigata sub hirsuta Mor. S. B. 1. 4. f. 7.  
 A.Pr. ————— B 41 ————— Juncum Dalechampii Avena L. 2. cristata.  
 ————— Bira L. 2. canaliculata.

Alpis Thun. Gramen  
 post milium  
 Thun. H. M.  
 12. 1. 79.  
 Gramen panicum spica divisa C.B.  
 Panicum L. vulgare  
 Panicum L. vulgare

6  
 Gramina  
 S. III. Poa  
 Milium  
 Panicum vulgare spica multispica a prostrata. Int.  
 ————— Indurum minus panicula frangit levius minus mo.  
 ————— Arundo vulgans L. Arundo s. Dote. s. Helon Galley. Pr. Arundo L. 3. phragmites  
 ————— Lactuca C. B. ————— Cane a Lucr. Lactuca L. 1. affinis  
 ————— Arundo ex qua humor lacteus ————— gignit qui Arundo L. 2. Bambae.  
 ————— Tabaxi arifolna et Arifolij Phragm. C. B. ————— Arundo L. 2. Romax.  
 V.Pr. Arundo (Arundo lativa qua Domus ————— h. s. f. 9. f. 9. Cane Regale.  
 ————— Indica Lacorta Verfructus Mor. S. B. f. 9. f. 9. Cane Regale.  
 ————— Indica Lacorta Verfructus Theop. Corn.  
 Balacum Gramen avenaceum lanuginosum glutin panibus C. B.  
 V.Pr. ————— B 2 ————— avenaceum morsa h. m. lanuginosum C. B. Melica L. 1. ciliata  
 A.Pr. ————— B 2 ————— avenaceum locustis panibus C. B. (a. m. d. a. n. a. m. o. r. e. ) Melica L. 2. rubra  
 A.Pr. ————— B 2 ————— montanum avenaceum locustis panibus C. B. —————  
 Amaxilis Gramen spicatum flaberrimo C. B. = spica alba Valt. Dactylis L. 2. glomerata  
 ————— lanuginosa Dactylis spica erecta Dactylis floribus in  
 ————— maturitate nigra. ad. (Boer)  
 V.Pr. Poa ————— B 56 Gramen pratense paniculatum majus latiore. Poa Thun. C. B. Poa L. 3. pratensis  
 V.Pr. ————— B 70 ————— angustiore folia C. B. ————— 2. 4. angustifolia  
 V.Pr. ————— B 59 ————— maritima C. B. ————— 2. 3. maritima  
 V.Pr. ————— B 59 ————— minus album C. B. ————— 2. 6. annua  
 A.Pr. ————— B 60 ————— paniculatum rubra repente culmo compresso C. B. ————— 2. 15. compressa  
 V.Pr. ————— B 61 ————— erigata panicula caesp. Pan. Thun. s. 2. f. 1. ————— 2. 17. subulata  
 ————— paniculatum panicula caesp. ————— Ma L. 18.  
 ————— paniculatum panicula tenuis caesp. locustis compressis Valt.  
 ————— atropis propositi panicula maxima Pan. L. 12. 3. panicula  
 V.Pr. ————— B 71 ————— tenuissima majus C. B. spica hirsutissima ————— Conularis L. 2. Durus  
 A.Pr. ————— B 68 ————— paniculata elegans Villm. L. 2. angustifolia majus Mor. S. B. 1. 4. f. 7. ————— Bira L. 2. angustifolia  
 A.Pr. ————— B 69 ————— minimum Valt. Pan. Thun. s. 2. f. 1. ————— Bira L. 10. angustifolia  
 A.Pr. ————— B 69 ————— maximum Valt. Pan. Thun. s. 2. f. 1. ————— Bira L. 3. maxima  
 ————— paniculum maximum Pan. Thun. s. 2. f. 1. ————— Bira L. 2. maxima  
 ————— panicula sparsa elegans. Valt.  
 ————— orientale paniculatum prostratum termine Int. L. 1.  
 ————— Dactylon Indurum spica longioribus foliis s. s. f. 1. ————— Dactylon L. 1.  
 ————— Dactylon tenuis hirsutum. Pluck.  
 Fellicia Gramen avenaceum demotomum panicula sparsa h. m. f. 1. ————— Promus L. 10. pinnatus  
 D. B 31 ————— Liliaceum corniculatum spica glabris foliis s. s. f. 1. —————  
 D. B 4 ————— villosis h. m. f. 1. —————  
 D. B 77 ————— quod Fellicia pratensis lanuginosa C. B. ————— Promus L. 2. hederaceus  
 ————— avenaceum panicula densa locustis majoribus arifol.  
 ————— phalaroides major acuta erecta parva panicula h. m. f. 1.  
 ————— avenaceum panicula sparsa locustis majoribus arifol. h. m. f. 1. ————— Promus L. 5. hirsutus  
 ————— minoribus et arifol. Int. (a. d. e. u. a. n. a.)  
 ————— locustis purpuris albis angustis h. m. f. 1.  
 ————— avenaceum locustis villosis angustis h. m. f. 1. ————— Promus L. 7. rectorum  
 ————— h. m. f. 1.  
 D. B 112 ————— spica hirsuta ad gramen du Gros accedent. D. B. ————— Promus L. 1. locustis  
 D. B 4 ————— avenaceum locustis villosis Era. h. m. f. 1. ————— Promus L. 2.  
 ————— avenaceum locustis glabris purpureis h. m. f. 1. ————— Promus L. 2. squamosus  
 D. B 58 ————— am. locustis amplexibus candis et albis h. m. f. 1. —————  
 ————— phalaroides acutum rubra spica. Mor. Thun. s. 2. f. 1.  
 D. B 79 ————— pratense panicula densa termine h. m. f. 1. ————— Fellicia L. 2. durifolia  
 ————— h. m. f. 1. ————— Poa L. 1. rigida ————— Conf. 5.  
 D. B 20 ————— panicula vulgare panicula rigida Int.  
 D. B 37 ————— montanum panicula sparsa termine h. m. f. 1. ————— Agrostis L. 2. capillaris





9 Gramina.

S. VIII. Mais  
Cort. Theop. Sacruma Rob. Clus. Umb. 1492. 1. t. 996 = Mor. 5. 6. 7. 3. 11.  
- amari. albillima arundinali fast. facit. Plum.  
Cort. A. Sacruma Sali U

A Mais Mays granit aureis Int. Blade Blade Turquo Rea L. 1. Mays U

V. Pr. Typha B1. Typha palustris major. C. B. F. entiformia Malle  
palustris media. F. B. Mor. 5. 8. 12. f. 19. 20.  
B2 - palustris clava gracili. C. B. = supra gracili. V  
= decidua gracili V  
Typha L. 1. latifolia  
L. 2. angustifolia

S. IX. Cyperus

V. Pr. Cyperus vulgaris C. B. Sauher sond  
Cyperus rotundus elulentus angustifolius Mor. 5. 8. 12. f. 19. 20.  
Cyperus L. 1. elulentus  
L. 2. flavescens  
L. 3. fulvus  
L. 4. longus U  
Cyperus officinarum C. B. Mor. 5. 8. 12. f. 19. 20.  
Cyperus L. 5. longus U  
Melantheron palustre angustifolium junceum Schaeubl. L. 4. nigricans

V. Pr. Scripus B1. Scripus vulgaris panicula sparta Int. 527  
gramineus L. B.  
Scripus Amer. caule geniculato cavo. Lig. Int. 500  
Scripus L. 1. aciculatus  
L. 2. palustris  
L. 3. equiseti capitulo majore Int.  
L. 4. equiseti capitulo rotundiore Val. Bot. (1793)  
Scripus L. 6. aciculatus  
L. 7. setaceus  
L. 8. glomeratus Int.

V. Pr. Scripus B2. Scripus palustris foliis urcinatis serratis Schenk. Schoenul. L. 1. manicus

V. Pr. Inagrostis B1. Inagrostis panicula ampliore Int.  
B2 - minore Int.  
B3 - spica singulari alopecuroides Val. Bot. (1793)

V. Pr. Carex B1. Cyperoides qd. graminis Cyperoides minimum  
Cyperoides destituit efflatis pulvisformibus Mor. 5. 8. 12. f. 21  
B2 - palustre majus folia divisa Mor. 5. 8. 12. f. 22  
B3 - palustre acuto capitulo brevior Mor. 5. 8. 12. f. 19  
B4 - polytrichon lanuginosum Mor. 5. 8. 12. f. 10  
B5 - polytrichon flavicans spica brevibus perispermatis caulibus  
Pluck. Bot. f. 5 = Mich. 5. 29. f. 13  
B6 - spica parvis longe distansibus Int.  
B7 - spica pendula brevior Mor. 5. 8. 12. f. 5  
B8 - longior et angustiore Int.  
B9 - capitulum spica rufa L. cauli triangulo Int. Schenk.  
B10 - capitulum vixitum majus minus Int.  
B11 - glomeratum tenuis spicarum Mor. 5. 8. 12. f. 20  
B12 - quod gra. = Cyperoides flandresis L. 1. abum.  
L. 2. alba abum.  
L. 3. alba abum.  
L. 4. alba abum.  
L. 5. alba abum.  
L. 6. alba abum.  
L. 7. alba abum.  
L. 8. alba abum.  
L. 9. alba abum.  
L. 10. alba abum.  
L. 11. alba abum.  
L. 12. alba abum.  
L. 13. alba abum.  
L. 14. alba abum.  
L. 15. alba abum.  
L. 16. alba abum.  
L. 17. alba abum.  
L. 18. alba abum.  
L. 19. alba abum.  
L. 20. alba abum.

V. Pr. Carex B3. Carex poiretii qd. graminis Cyperoides spica e plurimis spicis  
B4 - spica e plurimis spicis  
B5 - spica e plurimis spicis  
B6 - spica e plurimis spicis  
B7 - spica e plurimis spicis  
B8 - spica e plurimis spicis  
B9 - spica e plurimis spicis  
B10 - spica e plurimis spicis  
B11 - spica e plurimis spicis  
B12 - spica e plurimis spicis  
B13 - spica e plurimis spicis  
B14 - spica e plurimis spicis  
B15 - spica e plurimis spicis  
B16 - spica e plurimis spicis  
B17 - spica e plurimis spicis  
B18 - spica e plurimis spicis  
B19 - spica e plurimis spicis  
B20 - spica e plurimis spicis

Ubra Vig. Cyperoides (P. 500)  
Mor. 5. 8. 12. f. 24.

Mais Kampf  
amari. f. 62

Enipharum L. 1. polystachyon  
L. 2. vaginatum

Carex L. 1. pulvisca  
L. 2. depressa  
L. 3. flava  
L. 4. hirsuta  
L. 5. palustris  
L. 6. panicca  
L. 7. placidocyperul  
L. 8. acuta. h. rufa  
L. 9. acuta. h. nigra  
L. 10. acuta. h. nigra  
L. 11. acuta. h. nigra  
L. 12. acuta. h. nigra  
L. 13. acuta. h. nigra  
L. 14. acuta. h. nigra  
L. 15. acuta. h. nigra  
L. 16. acuta. h. nigra  
L. 17. acuta. h. nigra  
L. 18. acuta. h. nigra  
L. 19. acuta. h. nigra  
L. 20. acuta. h. nigra

Carex L. 1. depressa  
L. 2. depressa  
L. 3. depressa  
L. 4. depressa  
L. 5. depressa  
L. 6. depressa  
L. 7. depressa  
L. 8. depressa  
L. 9. depressa  
L. 10. depressa  
L. 11. depressa  
L. 12. depressa  
L. 13. depressa  
L. 14. depressa  
L. 15. depressa  
L. 16. depressa  
L. 17. depressa  
L. 18. depressa  
L. 19. depressa  
L. 20. depressa

Carex L. 23. acuta - b. ruffa?

VIII. Liliaceae.

S.I. Junci

- Juncus angustifolius* villosus floribus albis paniculatis *Int.* <sup>288</sup> *Rad. l. 9. albus 375.*  
*Juncus nemorosus* latifolius major *Int.*  
*Juncus palustris* humilis *Int.*  
*Juncus tenuis* *Int.*  
*Juncus aciculatus* floribus umbellatis *Int.*  
*Juncus levis* paniculae spicae major *Int.*  
*Juncus parvus* cum panicula *Int.*  
*Juncus villosus* capitulo *Int.*  
*Juncus acutus* paniculae spicae *Int.*  
*Juncus acuminatus* reflexo major *Int.*  
*Juncus alpinus* nonnulli et masculinus *Int.*

Juncoides.

- Aphyllanthus* *Aphyllanthus monopetalum* *Lab.*  
*Aphyllanthus* *Aphyllanthus* <sup>294</sup> *Int.*

Abalum.

- Schwezenia* *Schwezenia* <sup>306</sup> *Int.*  
*Verastrum* *Verastrum* flore albo rubente *Int.* <sup>309</sup> *Lab.*  
*Verastrum* *Verastrum* <sup>309</sup> *Int.*

Vaidensisia.

- Abama* *Phalangium alpinum* palustre *Int.*  
*Phalangium* *Phalangium* *Int.*

Acorus.

- Acorus* *Acorus* *Int.*  
*Acorus* *Acorus* *Int.*

Trachelanthia.

- Trachelanthia* *Ephemerum* *Int.*  
*Trachelanthia* *Ephemerum* *Int.*

Commelina.

- Commelina* *Commelina* *Int.*  
*Commelina* *Commelina* *Int.*  
*Commelina* *Commelina* *Int.*

S.II Lilia

- Uvularia* *Uvularia* *Int.*  
*Mithridatum* *Mithridatum* *Int.*  
*Medonia* *Medonia* *Int.*

Lilium.

- Lilium* *Lilium* *Int.*  
*Lilium* *Lilium* *Int.*  
*Lilium* *Lilium* *Int.*  
*Lilium* *Lilium* *Int.*  
*Lilium* *Lilium* *Int.*  
*Lilium* *Lilium* *Int.*

Fulpa.

- Fulpa* *Fulpa* *Int.*  
*Fulpa* *Fulpa* *Int.*

S.III Scilla

- Yucca* *Yucca* *Int.*  
*Phalangium* *Phalangium* *Int.*  
*Antiferium* *Antiferium* *Int.*  
*Scilla* *Scilla* *Int.*  
*Scilla* *Scilla* *Int.*  
*Scilla* *Scilla* *Int.*







19 IX. Zingibered.

- sc Colinus Ver. *Panicum caatinga* villosissima flori lacto Plum
- sc Curcuma *Curcuma radice longa* h.l. b. t. 209 Curcuma L. 2. longa
- sc id *Kaempferia foliis ovatis* testibus A. Depl. Kaempferia L. 2. galanga
- sc Zingiber *Zingiber C.B. = scapo nudo spica ovata* L. sp. 1 Amomum L. 2. zingiber
- sc *Zingiber L. foliis ovatis* h.l. b. t. 635 = *scapo nudo spica oblonga obtusa* L. id. L. 2. zumbet 2. d. 16
- Alpinia
- sc Maranta *Maranta arundinacea* Cannatorum folio Plum Maranta L. arundinacea
- o Katubata *Cannacorus latifolius* vulgaris Dolt Canna L. 1. Indica U
- o *amplissimo folio flore rubro* Dolt
- o *flore lactea punctato* Dolt
- o *acutiori & ampliore fo glauco perfoliato* Forchweo D. L. 3. glauca
- o *maximo* id. L. 3. glauca
- o *capite pectore glaucosylvestri ampliore flore* Indipalutit
- o *caule Dill. N. 514. t. 59*
- Paulownia
- Caraguata
- sc Pinguin *Bromelia L. 2. Pinguin*
- sc Karatal *Karatal foliis albilimbi angustis et aculeatis* Plum D. L. 3. Karatal
- Hoiriri *D. L. 5. nudicaulis*
- Bromelia
- sc Ananas *Ananas acolus* Cam. N. A. 1. t. 57. Munt. t. 134 D. L. 1. Ananas
- aculeatis fructu pyramidato carne fusca* Roth
- quibus comis et raris* Plum
- quibus de Virgini A. v. 1. terrato. Dill. 514. h. 21.*
- non aculeatis. Pitho dictus* Plum.
- sc Musa *Musa fructu cucumerino longiori* Plum Musa L. 2. Paradisiaca
- breuiori* Plum
- Bihai *Musa L. 2. Bihai*
- Avenala

Ananas sylvestris Munt. Kuba H. 11. Munt. t. 135

X Orchides.

Vanilla

- sc Epidendrum L.
- sc Spipachit *Helleborine longifolia* palutit 1. pratensis C. B. Helleborine U
- palutit* Helleborine U
- flore alba vel* Helleborine U
- flore purpurea* Helleborine U
- conor. radice tuberosa* Helleborine U
- purpurea* Helleborine U
- alba odorata* Helleborine U
- longa angustioris folio* Helleborine U
- calceolus marianus* Helleborine U
- manis latius mor* Helleborine U
- sc Ophryl. *Ophryl. bifolia* C. B. Ophryl. L. 5. ovata U
- bifolia bulbosa* C. B. id. L. 6. lobellii U
- nidulavit* D. L. 1. Nidulavit
- sc Neottia *Nidulavit* D. L. 1. Nidulavit
- maior* D. L. 1. Nidulavit
- sc Orchid. *Orchid. multae* Orchid. L. 15. inchofesa
- refertur et galca et alia* Orchid. L. 15. inchofesa
- refertur colore et biginolo* Orchid. L. 15. inchofesa
- major foliis super. candidis et pinnatis* Orchid. L. 15. inchofesa
- flore nudis* Orchid. L. 15. inchofesa
- sc Monorchit *Orchid. L. 12. antherophora*
- militari* Orchid. L. 12. antherophora
- barbata* Orchid. L. 12. antherophora
- obov. hirci minor* Orchid. L. 12. antherophora
- manis femina* Orchid. L. 12. antherophora
- alba bifolia* Orchid. L. 12. antherophora
- palmata* Orchid. L. 12. antherophora
- palmata* Orchid. L. 12. antherophora
- manis mas* Orchid. L. 12. antherophora
- palmata* Orchid. L. 12. antherophora
- pratensis* Orchid. L. 12. antherophora
- pratensis* Orchid. L. 12. antherophora
- sc Satyrium *Satyrium L. 2. pinguin*
- militari* Satyrium L. 2. pinguin
- barbata* Satyrium L. 2. pinguin
- obov. hirci minor* Satyrium L. 2. pinguin
- manis femina* Satyrium L. 2. pinguin
- alba bifolia* Satyrium L. 2. pinguin
- palmata* Satyrium L. 2. pinguin
- palmata* Satyrium L. 2. pinguin
- manis mas* Satyrium L. 2. pinguin
- palmata* Satyrium L. 2. pinguin
- pratensis* Satyrium L. 2. pinguin
- pratensis* Satyrium L. 2. pinguin
- sc Limodorum *Limodorum L. 2. albatrum*

Digitized by Hunt Institute for Botanical Document

Feuilles alternes Fleurs hermaphrodites. Sp. l'arbre. Corolle O  
Jan. 2 a 100. Ombre. 1. Craines plureses dans le bois, elevés

XI Aristolochia

- S.I a Examinal foliis cordatis
- Kodda rail
- Aristolochia longa scandens foliis semiquini effigie
- um. am. f. 100
- alari, cum bilcato flore longissimo radiarepente Num.
- lemahiti lepiens C.B. m. a. 1. 12. f. 17. Lapobite
- lemahiti recta C.B. G.D. F. 34. f. 1
- india asmanha odorata minor. h. Cardir.
- Aristolochia altera A.B.
- Aristolochia sicca. C.B.
- rhenda flore ca purpurea nigra C.B.
- longa vera. C.B. G.D. F. 34. f. 2

- S.II a Examinal distingues de l'arbre l'arbre
- Hypocistis Hypocistis Clati. h. l. C.B. - flore luteo Cor. 66
- A. Alarum Alarum. Ind. G.D. f. 32. f. 1
- Caradente lora
- Nymphaea Nymphaea lutea major. C.B.
- alba major. C.B.
- Nelumbo

Trinit. m. 106  
Nachtrena

- Stachotes
- Bulgamus Bulgamus Col. flore albo Int. Rose fleur
- Hydrocharis Bulgamus Col. flore albo Int. Rose fleur
- Hydrocharis mortis. foliis serratis floribus albis ad.
- Tamal Tamal. B. Tamal racemosa flore purpurea luteo pallidante Int
- (fama) = foliis serratis. Ind. 100
- lacifera flore magenta Ind. - Mal.

- Jan Raja Jan Raja scandens foliis longis angulis et auriculatis
- duplex fructu nigro foliis serratis Ind. Pl. am. f. 98. - Fl. 1. 17. B.

XII. Elaeagni.

- V.Pr. Elaeagnus Elaeagnus Orientalis angulifolia fructu parvo a linceo
- forma subdulce Cor. 55. 2. foliis argente subdulce
- adon ubi Marston B. m. f. 108.
- V.Pr. Hippoghae Hippoghae des fructifera foliis latis bacis leniter flavel.
- scribal. 1871 foliis cor. (a la grande charnue)
- D.Pr. Olyris Olyris Min. Calia poeica mon/pelcentium an theophrasti de app. 200. 604
- Olyris L. Calia.
- O Tujelo Tujelo Nyl'a foliis integerrimis H. Cl.

- Ffueruannim
- V. Neum V. Neum B. Wium bacis albis C.B.
- bacis rubris.
- Horau

Chyhalia  
Bucida

- S.C. Rudbeckia Rudbeckia H. Conocarpus H. Cl.
- V.Pr. Thelium Thelium B. Thelium L. anise fo calya florum albis Ind.
- Thelium L. longophyllum
- V.Pr. B. Annonaceae B. Annonaceae Limnopeuce Cord. 114. pl. 150
- Pallidum pul in aqua dulce Hippuril L. vulgari

- Cynomorium Cynomorium L. Annonaceae 1032
- Cynomorium v. Annonaceae 1. 54. = 114. Pl. 173.
- A Ceratocarpus Ceratocarpus L. Annonaceae 1032
- Cyno crabus 1032 Cynomorium Dikanthil. C.B. - Pl. 150 = Annon. 10. 335.
- 114 x 7. 648
- Cyno crabus L. Annonaceae 1032
- 114 x 7. 648

XIII. Onagra  
S.I. - fons ad unguis

F. alternas ou opposites en croix, les fleurs sont petites, les branches partent d'un seul point.  
- souvent adhérentes à la racine, les fleurs sont petites.  
- les fleurs sont opposées, les branches partent d'un seul point.  
- les fleurs sont opposées, les branches partent d'un seul point.  
- les fleurs sont opposées, les branches partent d'un seul point.

- Frana B
- antia
- Alina
- Kara-angolan
- Caju-puh
- Katas Djeroe
- Pakjotti
- Appella

S.II  
X Pr.  
OB  
Oldenlandia

Herbe des Magiciens  
- Circaea luteolans L.  
- Circaea alpina

Cistanthea

- V Pr. 1
- V Pr. 2
- V Pr. 3
- V Pr. 4
- V Pr. 5
- V Pr. 6
- V Pr. 7
- V Pr. 8
- V Pr. 9
- V Pr. 10
- B Pr. 1
- A 1
- B 1
- A 1

Herbe aux Anes  
- Onagra arvensis L.  
- Onagra officinalis L.  
- Onagra stramonium L.  
- Onagra ovata L.  
- Onagra stricta L.  
- Onagra stricta L.  
- Onagra stricta L.

- Jalpa
- Luwig
- Angiam
- Bengkara
- Latanaryam
- Melaloma
- Blacka
- Cari adamboe

XIV myrti

Stratum.

Pambol - Eugenia Indica myrti foliis Deciduis flore albo fructu  
- Eugenia L. 3 uiaiflora  
- Myrtus Indica foliis pinnatis latius ac recurvis panem  
- Myrtus Indica foliis pinnatis latius ac recurvis panem  
- Myrtus Indica foliis pinnatis latius ac recurvis panem

Caryopsylis.

Karukandel

Blatti.

O.Pr. Myrtus - Myrtus latifolia romana CB  
- Myrtus latifolia romana CB  
- Myrtus latifolia romana CB  
- Myrtus latifolia romana CB  
- Myrtus latifolia romana CB  
- Myrtus latifolia romana CB  
- Myrtus latifolia romana CB  
- Myrtus latifolia romana CB

Guajava

Guajava Cal  
- Guajava Cal  
- Guajava Cal

O.Pr. Purica

Purica yca malon granatum fert. Cal.  
- Purica yca malon granatum fert. Cal.  
- Purica yca malon granatum fert. Cal.

Rani

Bobu

adamboe

Myrtus latifolia romana CB  
- Myrtus latifolia romana CB  
- Myrtus latifolia romana CB

7. Pimenta  
- Pimenta  
- Pimenta  
- Pimenta  
- Pimenta  
- Pimenta  
- Pimenta  
- Pimenta

Phorrea L. Guajava

Purica L. Granatum











S.I.	<i>Lactuca</i>	<i>Lactuca capitata</i> C.B.	<i>Laiue peimée</i>	<i>Lactuca l. lactiva.</i>	U
B	<i>Lactuca</i>	<i>Lactuca</i> C.B.	<i>Laiue foible</i>		U
A		<i>romana longa oleif. P.B.</i>	<i>Laiue romaine</i>	<i>D.L.3. Virula</i>	U
A.Pr.		<i>Luluchit flore Virgato C.B.</i>	<i>a edeur de payot</i>		B.1
A.Pr.		<i>capta pinnatifida Virg. P.B.</i>	<i>Lavage</i>		
A		<i>Malicola latifolia, languineus maculata pecta.</i>			
A		<i>For. Bot. t. 199.</i>			
A		<i>Laciniosa Mor. 3. 5. 2. 8. 9. f. 17.</i>			
A		<i>foliis plurimum laciniosis</i>			
A.Pr.		<i>angulo laciniato folio Bot. M. = Dar. 136.</i>		<i>D.L. 3. lalligna</i>	B.2
A		<i>Canadensis angustifolia altissima flore pallide lactea Int.</i>		<i>D.L. 4. Canadensis</i>	
B		<i>Canadensis altissima latifolia flore pallide lactea Int.</i>			
V		<i>latifolia folio flore caruleo Int.</i>		<i>Canthali. libiricus</i>	
V.Pr.		<i>perennis humilior florea caruleo Int.</i>		<i>latifolia. 6. perennis</i>	B.3
V		<i>alpina glabra digantia flore maxima caruleo C.B.</i>			
V.Pr.		<i>villosa caule foliis obtusis Int.</i>		<i>Promanthel. la. Virminica</i>	
A	<i>Sonchus</i>	<i>foliis Endivice C.B. Parvat. Interum</i>			
A.Pr.		<i>Canadensis altissima latifolia flore leucophaeo Int.</i>		<i>Sonchus L. 4. Scraucus</i>	B.1
B.1		<i>alpes lacustris C.B.</i>		<i>Lami. alp.</i>	B.1
B.1		<i>alpes lacustris C.B.</i>			
B.1		<i>lami. lacustris latifolia C.B.</i>			
B.1		<i>alpes non lacustris C.B. Lactuca</i>			
B.1		<i>Lavil angustifolia C.B.</i>			
B.1		<i>tingitana papaverif. folio Int.</i>		<i>laruncal. 6. Hieroides</i>	
B.Pr.V	<i>Leontodon</i>	<i>dent. Leonit. Lahore La C.B.</i>		<i>Leontodon L. Taraxacum</i>	B.2
Pr.V		<i>angustifolia C.B.</i>			
Pr.V		<i>Lahore et Indivice folio Bot. Menl.</i>			
O		<i>glabro angustifolia et longifolia folio flou minore. Mor.</i>		<i>Leontodon L. 3. liberatum</i>	
V.Pr.		<i>alpe d'alt. budbuli C.B.</i>			
A.B.Pr.	<i>Tragopogon</i>	<i>Tragopogon. pratense L. ukum majus C.B. minus Mor.</i>		<i>Tragopogon L. pratense</i>	B.1
A.B		<i>orientale angustifolium flore maxima lactea Cor.</i>		<i>D.L. 2. orientata</i>	
A.B.Pr.		<i>purpureo carinatum porri folio quod dicitur pinnatum</i>		<i>D.L. 3. porri folium</i>	U
A		<i>grabinet folio latifolium C.B. roborat. Col. 1. 9. 1. 231.</i>		<i>D.L. 4. hybridum</i>	
A.Pr.		<i>luteo pallido latifolium C.B.</i>		<i>D.L. 7. piceoides</i>	
A.Pr.	<i>Formosum</i>	<i>Sonchus l. l. latifolius creticus C.B.</i>		<i>Andropala. integrifolia</i>	
A.Pr.	<i>dehrophorus</i>	<i>Hieracium villisum longifolium Balesch. Michx. Raj.</i>		<i>Hieracium L. 6. radiata</i>	
V.Pr.	<i>Catananche</i>	<i>dent. Leonit. f. obtuso majus C.B.</i>		<i>D.L. 1. urens</i>	U
A		<i>folio lactea Lahore Int.</i>		<i>Catananche L. 1. Cerulea</i>	U
V.Pr.		<i>Cichorium l. l. officinarum C.B.</i>		<i>D.L. 2. lactea</i>	
A		<i>folio luteo Indivice vulgaris Int. Indivice vulgaris</i>		<i>Cichorium L. 1. Intybus</i>	U
B		<i>Indivice creticum C.B.</i>		<i>D.L. 2. Indivice</i>	
A		<i>latifolium creticum C.B.</i>		<i>D.L. 3. spinulosum</i>	
V.Pr.		<i>Scolymus chrysanthemot. annuus. Act. Par.</i>		<i>Scolymus L. 1. maculatus</i>	
V.Pr.		<i>chrysanthemot. C.B.</i>		<i>D.L. 2. Hispanicus</i>	

S.II.	<i>Flosc. Echinopi</i>	<i>Flourantel</i>	<i>Flour. rassemble. entete.</i>	
V.A.	<i>Echinops</i>	<i>Echinops major. P.B.</i>	<i>La Doulette. Echinops Austria</i>	<i>Echinops L. 1. Sphaerophyllus</i>
O.		<i>Orientalis acanthi aculeati folio capite magno</i>		
V		<i>spinolo caeruleo Cor.</i>		
V.Pr.		<i>gracul tenuissime divit et lanuginosus</i>		
A		<i>capitulo minore caruleo Cor.</i>		
A		<i>minor P.B. G.O.F. 130.</i>		<i>Echinops L. 2. Pitho</i>
A		<i>minor annuus magno capite Int.</i>		<i>D.L. 3. Pingolul.</i>
A		<i>tenuifolius violaceus Int.</i>		
	<i>Gundelia</i>	<i>Gundelia Orientalis acanthi aculeati folio capite</i>	<i>Gundelia L. 1. Tournefortii</i>	
		<i>glabro Cor. 9. lin.</i>		
		<i>floribus intente purpuris, capite arancola</i>		
		<i>Lanugine obtuso Cor 51. 77.</i>		
S.C.	<i>Sphaeranthus</i>	<i>Sphaeranthus folio oblongo major Act. Par.</i>		
		<i>perenni agrippa rigidior Indivice Act. P.</i>		<i>Sphaeranthus L. 1. Indivice</i>
		<i>purpurea alata lorigata. For. sept. t. 99.</i>		
		<i>51. mollis, radiata.</i>		

Digitized by Internet Institute for Botanical Documentation

S.III. (Flos.) Cardui.

Stenoncel. Flores nigras... Cardui... C. III. (Flos.) Cardui.

A Carthamus J. Carthamus officinarum flore crasso... Carthamus l. hincianus II. Echinosyl. l. s. Corymbolos.

APR Cardina T. B1 Carlina Sylvestris vulgaris... Carlina l. a. Complicita. Carlina l. 2. lanata. Carlina l. 1. aculeis II.

APR VPR O Polypetalos alba... Abactylis l. a. gummiifera. Carlina l. 3. spiritalis.

A Carbeni ad. Cnicus sylvestris hirsutus... Cnicus l. 1. benedictus II. Cnicus l. 2. lanatus.

APR V. V. V. Atrachylis... Atrachylis l. 3. humilis. Cnicus l. 4. mitissimus.

O B1 Cnicus... Cnicus l. 5. cernuus. Cnicus l. 1. cernuus.

N Pionomon lob. Cnicus polycephalus... Cnicus l. 1. cernuus. Cnicus l. 1. cernuus.

V-Per Carduncellus lob. Cnicus caeruleus... Cnicus l. 1. cernuus. Cnicus l. 1. cernuus.

A Pr. Calcitrapa... Centaurea l. 20. Calcitrapa. Centaurea l. 21. Calcitrapa.

A B9 Stellatus... Stellatus l. 1. major. Stellatus l. 2. minor. Stellatus l. 3. major.

A Pr. Pr. A-Pr. Silybum... Silybum l. 1. albidum. Silybum l. 2. marianum. Silybum l. 3. eryngoides.

B Pr. B Lappa... Lappa l. 1. major. Lappa l. 2. minor. Lappa l. 3. major.

A Pr. Clomium... Clomium l. 1. maculosum. Clomium l. 2. argenteum. Clomium l. 3. maculosum.

A Pr. Cirsium... Cirsium l. 1. arvense. Cirsium l. 2. arvense. Cirsium l. 3. arvense.

A B Pr. B1 Cirsium... Cirsium l. 1. arvense. Cirsium l. 2. arvense. Cirsium l. 3. arvense.

A Pr. B B4 Cirsium... Cirsium l. 1. arvense. Cirsium l. 2. arvense. Cirsium l. 3. arvense.

Cirsium... Cirsium l. 1. arvense. Cirsium l. 2. arvense. Cirsium l. 3. arvense.

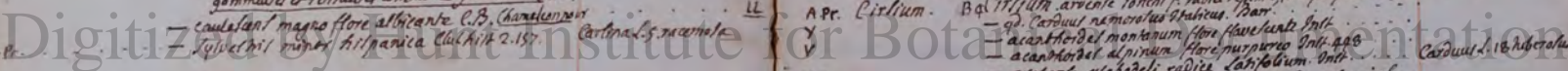

- V. Pr. Cirsium
  - Cirsium sylvestre latifolia C.B. Cardonebre Archieau U
  - kosterhitzaculeata C.B. U
  - hoertii foliis non aculeatis C.B. U
  - hoertii non aculeata flor. luteo rubente h. p. = latifolia U
  - spinosa cujus pediculi striantur C.B. Cardone U
  - sylvestris hibernica C.B. U

- A. Pr. Carduus
  - B. Carduus caulis crispus J.B. Carduus h. crispus
  - nutans J.B. Charbon maigre L. q. nutans.
  - alpinus capitulis parvis long. h. p. In. q. p. U
  - medietatis sicut f. flor. luteo h. p. U
  - minor quatuor galactitis U
  - A. Pr. B. - acanthoides J.B. Carduus s. acanthoides

- B. Pr. Helianthus
  - B. Carduus tomentosus acanthifolius vulgaris U
  - tomentosus hispanicus acanthifolius U
  - erectus acanthifolius viridis glutinoso flore purpureo U
  - griseus parvis acanthifolius tomentosus flore minori U
  - tomentosus acanthifolius altissimus U
  - hispanicus tomentosus erectus acanthifolius U
  - tomentosus acanthifolius alpinus magno flore U
  - Onopeltis tomentosus acanthifolius U
  - Orientalis tomentosus acanthifolius U

- O Acosta ad.
  - Cyanus spinosus Pr. Alp. t. 162 Centaurea s. spinosa
  - cretica aculeata incana U

- A. Pr. Cyanus
  - B. Cyanus segetum C.B. flore caruleo Centaurea s. 12. Cyanus
  - albus tuberosus U
  - montanus latifolius U
  - montanus caulis foliis capitulis oblongo U
  - Orientalis major U

- V. Pr. Centaurea
  - B. Centaurea vulgaris laciniata flore purpureo U
  - vulgaris tenuissimi laciniata flore purpureo U
  - laciniata flore purpureo tenuissimi U
  - non spinosa flore purpureo tenuissimi U
  - flore magno luteo laciniata U
  - splendens U
  - nigra pratensis latifolia C.B. U
  - dem. cyanus cili. in h. p. U
  - Tartarica flore luteo capite oblongo U
  - Italica laciniata subincana flore purpureo U
  - Italica latifolia laciniata flore oblongo purpureo U
  - Cineraria laciniata flore purpureo U
  - Virginiana tuberosa acanthifolia spinosa U
  - montana candidissima U
  - Lusitana tempor. virens U
  - Eximianica candidissima et tomentosa U
  - IV austriaca villosa capite. U
  - sibirica capite reticulato U
  - nigra acanthifolia U
  - cretica affinis U
  - major foliis cichoraceis U
  - p. cretica villosa U

- V. Pr. Rhacomia
  - Min. Centaureum majus Orientale erectum glaberrimo U
  - flore luteo U
  - p. Helenii incano U
  - in laciniis U
  - alterum laciniatum purpureo U
  - laciniatum flore U
  - folio non dissecto U
  - laciniatum africanum U
  - africanum acanthifolium U
  - africanum humile capite pini U
  - alpinum luteum U
  - africanum flore auro odorato U
  - Jacea Or. cyani U
  - Jacea Or. major U
  - Orientalis major U
  - Orient. flore luteo fistulato U

- V. Pr. Rhaphanthium
  - Tray. Centaureum majus Orientale erectum glaberrimo U
  - flore luteo U
  - p. Helenii incano U
  - in laciniis U
  - alterum laciniatum purpureo U
  - laciniatum flore U
  - folio non dissecto U
  - laciniatum africanum U
  - africanum acanthifolium U
  - africanum humile capite pini U
  - alpinum luteum U
  - africanum flore auro odorato U
  - Jacea Or. cyani U
  - Jacea Or. major U
  - Orientalis major U
  - Orient. flore luteo fistulato U







O.Pr. Conyza J. *Elichrysum lylvestre latifolium flore magno* - *Compositum 136/274*  
*lingulari Ind. = Prov. Sho de Montpellier. Noli*  
 A.Pr. 845 - *lyvestre latifolium capitulis congestis C.B. Penn.* - *L. auto album*  
 V.Pr. *lyvestre angustifolium capitulis congestis C.B.* - *L. auto album*  
 A *Senecio lanuginosus purpurascens foliis rotundis Coronopa D. St.* - *Engerum L. Bonariense*  
 V. *Senecio lanuginosus purpurascens foliis rotundis Coronopa D. St.* - *Engerum L. Bonariense*  
 B.Pr. *Conyza amplexifolia C.B.* - *Conyza L. squarrosa*  
 A.Pr. *scutella annua foliis viventibus caulis rubente. Pich. t. 81. Engerum L. Siculum*  
 O *Virginiana perennis lamii folio canescente flore albo*  
 B.Pr. *sanifolia villoso, suave olent. flore aureo in callo* - *Conyza L. bifrons*  
 A.Pr. *provincia. Ind. = (peruviana f. p. multae v. p. 12. 1377)*  
 O *venit flore rubro et Radice distichata.*  
 S.C. *Aegyptiaca frutescens ad hillima virga aurea folio flore purpurascente. C.B. Par.*  
 S.C. *arbores major aegypti tenax folio floribus dilate purpureis C.B. = vicia hirsuta forte*  
 V *Antini. vorticata folio flore albo. Ind. mant. t. 284.* - *Ogeratum L. altissimum*  
 S.C. *arborescens purpurea fevribali* - *dentata Plum. ...*  
 O *africana senecionis flore virenti foliis A.L.B. vulgari. Fraxinell de la Bruyere. Radix conspicua.*  
 A *malabarica lamii folio flore purpureo Com. in Hort. t. 110. 133.* - *Baccharis L. Indica*  
 A *qua Baccharis Palmensis minor latro fundo folio tenax. Mal. Fern. = del Mel Canariis. Pilla un Elichrysum per la tette*  
 O *cretica frutescens foliis cordatis et torenulo* - *Conyza L. candida*  
 S.C. *Ind. Cor. 33. = Jacq. ex cretis incana integro lamii f. Pamp. Par. t. 317.*  
 V *am. frutescens foliis angustis. Pamp. Par. t. 317.*  
 S.C. *my. Ind. 133. major (Olerum) C.B. C.D. f. 123.*  
 V *dissecta glabra et vicia. Lyllapi f. null*

Anachovadi. H.M. x 17.  
 x 17. *Elephantopus Conyza f. 3. 81. t. 106. f. 126*  
*conyza foliis glabris flore caeruleo*  
 - *angulifera f. 0*

Marlea. ad. *Conyza frutescens foliis angulicibus nervosis Feud.* - *Baccharis L. suavia.*  
*Peruviana t. 37. (Chlea f.)*  
*Senecio qui Conyza dicitur humilis foliis angulicibus nervosis*  
*floribus umbellatis. Ind.* - *Chrysanthema Lyallii*  
 Chrysanthema. *Coma aurea germanica. Park.*  
 A *aegyptia repens senecionis f. 0*  
 O *africana frutescens foliis cristati marini H.A.* - *Santalinia, crenatifolia*  
 V *pubescent foliis linearibus semi trifidis (achoiq.)*  
 O *afric. tenuifolia subfrutescens flore aurea. Boeck.* - *Baccharis L. tenuifolia*

*Petalitel. Juss. Petalitel minor alter Tillagagin f. h. r. p.* - *Tillago L. s. alba.* u

O.Pr. *Cacalia Triso* - *Cacalia pyrenaica allianis folio Ind.* - *Cacalia L. alpina s.*  
*foliis tubaniti acutioribus et glabris C.B. var.* - *L. s. Pruslo China*  
 A *Senecio L. 60. B.* - *Senecio minor vulgaris C.B. = Le. Senecio* - *Senecio L. g. vulgaris u*  
 A *Madura (patani) rapi folio floribus maximis tujat radice*  
 A *a nonnullis China distich D. St. t. 256.* - *L. hieracifolia*  
 V *amer. altissimum amplissimo folio Ind.* - *Baccharis L. g. hirsutifolia*  
 V *Virginianus arboreus ad plicis folio Par.*  
 S.C. *Kleinia caule carnoso petiolis truncatis buallato H. Cliff* - *Cacalia L. s. papillaris.*  
 S.C. *Cacalia thymum caudice papillari. D. St. t. 55. f. 63.* - *L. g. antecypselinum*  
 S.C. *foliis carnosis plantis buato oblongis H. Cliff*  
 S.C. *ant. Santhosium C.B. = D. St. t. 55. f. 63.* - *L. g. Kleinia*  
 S.C. *foliis lanceolatis plantis caule laevi ventricoso H. Cliff*  
 S.C. *Cacalia antecypselinum fo. peris glauco. D. St. t. 55. f. 63.* - *L. g. Froidel.*  
 S.C. *foliis carnosis lanceolatis compressis caule tereti H. Cliff.*  
 S.C. *Senecio afric. arboreus ad plicis folio. Com. Par. t. 70.*  
 S.C. *foliis oblongis cylindricis tenuibus.*

A *Propitulum v. 119* - *Porophyllum foliis tubro tendit. V. Act. P. t. 3. 5. 7.* - *Cacalia L. s. Porophyllum*  
*Tageel foliis integri perforatis. Plum. sp. 10. t. 17. f. 7.*  
 V *foliis vellosis angulatis. Gr. Virg* - *L. g. amplifolia*

V.Pr. *zupatorium Ind.* - *Supanophum. Cannabinum C.B. Equanite del. f. 10. 11.* - *Supatorium L. s. Cannabinum*  
 V *floribus albis flor. Ind.*  
 V *foliis longis rugulo caule purpurascente. Ind. 136. Canada. Ind.*  
 V *ampliori caule vivente. Ind. 136. Canada. Ind.*  
 V *foliis vellosis natis per anneau caulis del. h. 3. 4. 5.*  
 A *Leonsonia folio caeruleo D. St. t. 114.* - *L. 12. Celestinum.*  
 V *Virginianum folio angustis floribus albis. Par. B.* - *L. 1. hylagris folium*  
 V *Virginianum longissimum angustissimum foliis maris.* - *L. g. altissimum*  
 S.C. *Americanum frutescens foliis lanceolatis dentatis*  
 S.C. *floribus albis vellosis compressis.* - *L. e. leandri.*  
 O *Americanum scandens hirsuto magis acuminato folio*  
 O *Act. Par.*

A *Carelia. Port.* - *Conyza Americana lamii folio Ind.*  
*floribus caeruleo*  
*Equantrum humile afric. senecionis facie, f. lamii Par. t. 3. 1. 161*

Radii... De Placenta... De Placenta... De Placenta...

S.VIII. (Rad.) Jacobaea

- A. Pantol. Graec. Senecio Bononiensis purpurascens foliis imit Coronop. Dis. Engerard. q. tonariense - L. 6. acer
- V. Pr. Bartolina ad Virga aurea... Triax 4. procumbens
- V. Pr. Doronicum Tom. Doronicum maximum flosalem atriplexandul. C. B. - Doronicum l. parviflorus - L. 2. plantagineum
- V. Pr. - plantagineum folio. C. B. - Doronicum l. parviflorus - L. 2. plantagineum
- O. Pr. - cauliculis simplicissimis affinis Helict. - L. 4. pallidistrum
- V. Pr. Tullilago T. 6. Tullilago vulgaris C. B. - Tullilago l. 3. Fastera II
- V. Pr. - alpina rotundi folia glabra C. B. - L. 2. alpina
- V. Pr. - lago uniflora calyce clauso h. p. - L. 1. grandina
- A. Jacobaea T. 6. Jacobaea aegyptiaca senecioides folia latiore Long. - Senecio l. 6. aegyptius
- A. - flore minore aut. par. - L. 11. glaucus
- A. - Aegyptia annua Bononiensis flos glauco valid. - L. 11. glaucus
- A. - Aegyptia senecioides fo. multiflora L. 10. - L. 11. glaucus
- A. - Helict. Anthentheris fauce. Bac. - L. 11. glaucus
- A. Pr. - Senecioides fo. Mor. - L. 10. lylvaicus
- V. - Senecioides folio incano perennit. Ray. - L. 10. lylvaicus
- O. - Hispanica rommarini folio Int. 4. 8. - L. 10. lylvaicus
- A. - Hispanica minus laciniata pedalis brevifolia Int. - L. 10. lylvaicus
- A. - Aegyptia senecioides fo. multiflora L. 10. - L. 10. lylvaicus
- A. - Aegyptia senecioides fo. multiflora L. 10. - L. 10. lylvaicus
- A. Pr. - Lannonia l. Clud. - L. 10. lylvaicus
- A. - Aegyptia senecioides fo. multiflora L. 10. - L. 10. lylvaicus
- V. - Aegyptia senecioides fo. multiflora L. 10. - L. 10. lylvaicus
- V. Pr. Senecio l. 6. aegyptius
- O. - Senecio l. 6. aegyptius
- O. - Senecio l. 6. aegyptius
- O. - Senecio l. 6. aegyptius
- B. Pr. - Senecio l. 6. aegyptius
- V. - Senecio l. 6. aegyptius
- V. - Senecio l. 6. aegyptius
- B. - Senecio l. 6. aegyptius
- V. Pr. - Senecio l. 6. aegyptius

- V. Pr. Senecio l. 6. aegyptius
- V. - Senecio l. 6. aegyptius
- V. - Senecio l. 6. aegyptius
- V. Pr. - Senecio l. 6. aegyptius
- V. - Senecio l. 6. aegyptius
- V. - Senecio l. 6. aegyptius
- V. Pr. - Senecio l. 6. aegyptius
- V. - Senecio l. 6. aegyptius
- V. - Senecio l. 6. aegyptius
- V. - Senecio l. 6. aegyptius
- O. Pr. - Senecio l. 6. aegyptius
- A. Pr. - Senecio l. 6. aegyptius
- V. - Senecio l. 6. aegyptius
- V. - Senecio l. 6. aegyptius
- V. - Senecio l. 6. aegyptius
- V. - Senecio l. 6. aegyptius
- V. - Senecio l. 6. aegyptius
- V. - Senecio l. 6. aegyptius
- V. - Senecio l. 6. aegyptius
- V. - Senecio l. 6. aegyptius
- V. - Senecio l. 6. aegyptius
- A. Pr. - Senecio l. 6. aegyptius

Digitized by Google

- V Alter. T. 274 • Alter. Serotinus ramulata alter flore purpurascens h. r. p.
- Y. — Canad. Sabhrisatus latius f. serotinus flore caeruleo B. H.
- V — Canad. longissimo et angustissimo f. flore purpurascens
- V Juli = Fraxinella latifolia Platanus
- Y — N. Angliae altissima hirtulus foliis amplissimis purpureo alter. L. 15. N. Anglia
- V violacei fl. r. p.
- V — Acadianis Corona folio f. Juli
- A — Ceylonul minor ramulissimus hirtulus luteus parvo
- V ~~alter. L. 11. sed foliis~~
- V Pr. — ~~alter. L. 11. sed foliis~~
- V — ~~alter. L. 11. sed foliis~~
- V — ~~alter. L. 11. sed foliis~~
- V — ~~alter. L. 11. sed foliis~~
- V — ~~alter. L. 11. sed foliis~~
- V Pr. — ~~alter. L. 11. sed foliis~~
- V — ~~alter. L. 11. sed foliis~~
- V — ~~alter. L. 11. sed foliis~~
- V — ~~alter. L. 11. sed foliis~~
- A — ~~alter. L. 11. sed foliis~~
- O Pr. — ~~alter. L. 11. sed foliis~~
- V — ~~alter. L. 11. sed foliis~~

- Amellus Frag. Alter Canadensis angustissimo et longissimo terrae folio
- — grandi floribus alpeo squamis reflexis A. S. U.
- — prunus ramulosa serotinus foliis h. r. p. alter L. 16. Grandiflorus.
- — ~~alter. L. 16. Grandiflorus~~
- — N. Belgica latifolia umbellatus floribus dilute — L. 17. Navi Belgici
- — violacei h. l. b.
- — pyrenaeus praecox flore caeruleo majore h. r. p.
- — albus luteus montanus villosus magniflorus E. B. ... Inula L. 13. montana
- — albus caeruleus vulgaris h. r. p. L. 5. Amellus
- — luteus radice odora E. B. ... Inula L. 2. odora
- Pr. Limbaria Gall. — maritimus f. r. p. crasso indurato h. r. p. Inula L. crithoides
- A — annual ramulus albus latifolia Canadensis Mor. Alter L. 19. annual
- V Helonium dicitur — omnium maximus Helonium dicitur Inula L. Helonium u.
- V Pr. — montanus luteus foliis glabro folio E. B. — L. 3. falcinea
- V — conyzoides odoratus luteus, h. r. p. L. 1. conyzoides
- V — alpinus luteus conyzae vulgaris f. h. r. p.
- Pr. Arctica Vetr. — Doronicum plantaginif. alterum E. B. Arctica L. 1. montana
- V — radice cortisii graciliora E. B. — L. 2. cortisii b. u.
- V — radice dulci E. B. Doronic
- O Anitola ad. — Jacobaea africana frutescens crassis et succulentis — Othonna L. 12. cheimifolia.
- O — africana frutescens Coronopii coronopii folio Com. H. A. Othonna L. 12. Coronopii folio
- V — Calthoides africana proceribus se integro glauco — Othonna L.
- perennat. Juli. del. Cortis de Barbant

Digitized by Institute for Botanical Documentation

49. Campulite

S. IX. (Mad) Caltha

A Caltha F. 284

A A A

A A

A O B

A B

V. Pr. Bellis F. 280

A Pr.

A Lancifolia Port

O

O

O

V

O

O

O

O

O

Gortera Lin.

V

V

V

V

V

V

V

V

V

V

Radice... Hanc... in...  
Caltha vulgaris C.B.  
arvensis C.B.  
floribus major C.B.  
floribus minor C.B.  
Africana...  
purpurascens...  
Africana flore...  
causa fruticosa...  
arbitratum apite...  
Tract. de P. 1729 p. 34 t. 2  
Caltha vulgaris C.B. Varietas

— l. 3. hybridata V. infra  
— l. 4. nudicaulis  
— l. 5. graniniensis  
— l. 6. graniniensis g.D. 175 f. 1  
— l. 7. hybrida gaud. f. 2

— l. 1. annua  
— l. 2. annua  
— l. 3. spinulosa  
— l. 4. poligalaoides  
— l. 5. mucidalia  
— l. 6. spinulosa

Chrysanthemum exotium minus capite aphylla, Cha-  
mamula rubri facie. Bryon. Cent. t. 76.  
Episcopatul. Dio. Coma aurea frutescent foliis glaucis luventibus digitatis  
Monilifera Vail. Chrysanthemoides africana...  
panoli...  
Monilifera poligalaoides...  
arguloliti...  
Chrysanthemum africanum...  
Vitisolum...

Chrysanthemum montanum...  
montanum...  
radice repente...  
Canariense...  
vulgare...  
alpinum...  
montanum...

Matricaria vulgaris...  
panaceae...  
foliis...  
Scleranthemum...  
Machonica...

Matricaria...  
panaceae...  
foliis...  
Scleranthemum...  
Machonica...

Matricaria...  
panaceae...  
foliis...  
Scleranthemum...  
Machonica...

Matricaria...  
panaceae...  
foliis...  
Scleranthemum...  
Machonica...

Matricaria...  
panaceae...  
foliis...  
Scleranthemum...  
Machonica...

Leucanthemum... Chrysanthemum...  
Chrysanthemum...  
— creticum...  
— majus...  
— pallidum...  
— flore...  
— alba...  
Chrysanthemum...  
— vulgare...  
— orientale...

— l. 1. tritit.  
— l. 2. angulifolia  
— l. 3. b  
— l. 3. alpina  
— l. 4. poligalaoides  
— l. 5. mucidalia  
— l. 6. spinulosa

Chrysanthemum...  
— l. 1. annua  
— l. 2. annua  
— l. 3. spinulosa  
— l. 4. poligalaoides  
— l. 5. mucidalia  
— l. 6. spinulosa

Chrysanthemum...  
— l. 1. annua  
— l. 2. annua  
— l. 3. spinulosa  
— l. 4. poligalaoides  
— l. 5. mucidalia  
— l. 6. spinulosa

Chrysanthemum...  
— l. 1. annua  
— l. 2. annua  
— l. 3. spinulosa  
— l. 4. poligalaoides  
— l. 5. mucidalia  
— l. 6. spinulosa

Chrysanthemum...  
— l. 1. annua  
— l. 2. annua  
— l. 3. spinulosa  
— l. 4. poligalaoides  
— l. 5. mucidalia  
— l. 6. spinulosa

Chrysanthemum...  
— l. 1. annua  
— l. 2. annua  
— l. 3. spinulosa  
— l. 4. poligalaoides  
— l. 5. mucidalia  
— l. 6. spinulosa

Chrysanthemum...  
— l. 1. annua  
— l. 2. annua  
— l. 3. spinulosa  
— l. 4. poligalaoides  
— l. 5. mucidalia  
— l. 6. spinulosa

Chrysanthemum...  
— l. 1. annua  
— l. 2. annua  
— l. 3. spinulosa  
— l. 4. poligalaoides  
— l. 5. mucidalia  
— l. 6. spinulosa

Chrysanthemum...  
— l. 1. annua  
— l. 2. annua  
— l. 3. spinulosa  
— l. 4. poligalaoides  
— l. 5. mucidalia  
— l. 6. spinulosa

V Anacyclus L. *Daphthalium fanaubi minoris foliis C. B. (R. de la bot. Ant. 11)*

A  
A Pr.  
A  
C

Corolla flore luteo nudo Int.  
flore luteo radiato Int.  
flore luteo ad. par. Binia Arabum  
- africana calice eleganti casto Int.  
- africana flore intus albo radiato, extus purpureo  
- africana flore offic. *Vraye Pruche de la bot. Ant. 11*

A V Chamomelum Travi. *Chamomelum maximum L. B.*  
A - luteum capitulo apophyllo C. B.  
V Pr. B. 1. - nobilitatu leucanthemum odoratum C. B. *Camomile romaine*  
Y - flore multiplici C. B. *Camomile romaine*  
A Pr. B. 3. - fahdum C. B.  
A B. 4. - nodosum C. B.  
A - Lullianum *Coronopis B. Pr. C. B. 1. 74*

V Pr. Millefolium Travi. - millefolium tomentosum *alabastrum C. B.*  
V Pr. - nobile Traqi  
V B. 1. - vulgare album C. B.  
V B. 2. - purpureum majus C. B. *Millefeuille*  
V - maximum umbella alba.  
V - Orientale crechem luteum Cor.  
V Pr. - minima alpina fanaubi *fo. flore purpureo Int.*  
V Pr. - alpina mabrianica *fo. fanaubi*  
V Pr. B. 1. - alpina foliis crispis *Int. fo. B. 1. 10*  
V Pr. - vulgari flore flore *Int. flore albo B. B. 1. 10*

SC. Inula ad. *Conida maxima peruviana d'Angris manna fo. femina plano limbo villosa.*

A Heterophyllum Vail. *Parthensium americanum latrois folio ad. par.*  
O - Heleni folio. Dd. H. 11th  
V Pr. Millefolium. - *Prarmica lutea laevulent Int. Supalerium majoris g. d. 110*  
V - Orientali lanolina *fo. flore majore*  
V - foliis liliis *Int. fo.*  
V - lanolina *fo. flore minore*  
V - foliis pinnatis *pinulis integri, pedunculis unisifloris*  
V - incana humilis *foliis laevis, abinthii amulit. h. d. b.*  
V - incana pinnatis *Int. fo. Cor.*  
V - Dr. f. lanuubi *Int. fo. Cor. Cor. g. d. 273*

Anthemis L. 13. *broctaria 11*  
Anacyclus L. 3. *Valentinus*  
Anthemis L. 13. *Valentina*

Corolla ad. *turbinata*  
Anthemis L. 13. *Pyretorum 11*  
g. d. 1. 38

Corolla L. *anthemides*

Anthemis L. B. *maxima*  
Corolla L. *anthemides*  
Anthemis L. 7. *nobilis 11*  
L. g. *Corolla*  
L. 8. *arvensis*  
L. 5. *mixta*  
L. 2. *abillima*

act. *theca L. g. fomentosa*  
L. 15. *nobilis*  
L. 14. *millefolium 11*  
L. 7. *macrophylla*  
L. 11. *alpina*  
L. 10. *farmica 11*

Parthensium L. 1.  
L. 2. *integrifolium*  
Achillea L. 1. *lanolina 11*  
Achillea L. 18. *bipinnata*  
L. 9. *clavonae*  
L. 77. *egyptia*

Ad. x. (Rad.) *Bidentis*  
Folia *apiales = utriusque fol. alternae* *Le. Prop. de des fleurs*  
a des *est ut* *ancavos qui exaltissim* *leu* *constit*; *culis* *gr.* *las* *ter* *minis* *pa* *11*

V Conopli L. *Bidentis Virginiana anagyridii fo pinor*  
B. - *elabor.* *herbe du Japon a l'onette*  
- *que Ceratophyalus delphinii fo. vari.*  
- *que Conopli fo. Vuchotabi Inarabul much folii H. 119*  
V *Silphium foliis tenuis H. 119*  
V - *foliis connatis*  
V - *foliis indivisis liliatis oppositis, inferioribus alternatis*  
V - *foliis alternis pinnatis*  
V - *Heleni foliis integri amplissimis*

Bikera ad. *Argemone dromis maxima fo. H. 1. 203* *Sp. V. 102.*

Sigelbeckia Lin. *Tarchoanthos africana fo. subrotundo trinesis dentata*  
- *floribus luteis erectis*  
- *Sigelbeckia petiolis liliatis calycibus involucriatis*  
- *fo. 900*  
A - *Eupatorium phalacron Amer. foliis subrotundis adoral crispis*  
- *fo. flore lutea maximo*  
- *acuminatis adoral crispis flore aurea parvo*

SC. *Eupatorium phalacron*  
A. B. - *ballantina femina fo. flore albo*  
- *mentha arvensis folio Vail. D. S. H. 118*

O Borrichia ad *Chrysanthemoides africana fructibus luteis foliis viridibus.*  
- *africana fructibus luteis foliis viridibus.*

Cargilla ad. - *calyce obtuso squaroso, sem. inibus radii corolla non deciduo*  
- *corolla*  
- *radice*  
- *radice*  
A Zinnia Lin. - *Bidentis calyce ligulato foliis integri liliatis, flore*  
- *anillo radiato tenui tubulo non deciduo*  
- *minor floribus purpureis tenui tubulo calyce carentibus*

A Volacem Ind *Crona folio humilis u. repens.*  
V - *propularia folio*  
V - *perennis flore etamine monimiflora*  
V - *minor kamine Tab.*  
V - *navo flore subrotunda Int.*  
V - *trachelii fo. radii repente*  
V - *trachelii fo. angustiflora*  
V - *abillima trachelii fo. flore elabor.*  
V - *Tab. de grand delat.*  
V - *minor ditto ano rubente H. 118*  
V - *abillima angustiflora serata*  
V - *repens radiis liliatis*  
V. Aitari ad. - *abillima caule alato Int. 490*

53 **Compositae**

No. (Rad.) **Bidentae**

- A Pr. **Bident. Tab 32.** Bident. foliis bipinnatis divisis. <sup>calat. capsula triloculari purpurascens</sup>
  - folio non dissecto Calif. Tab. Corace
  - americana anni folio molli
  - labiata subtrifido florenudo Verbenacum
  - americana pentagynia flore radiato Flora
  - Canadaensis latifolia flore luteo molli
  - americana annua lamii fo flore luteo parvo
- Ucaou amer.
  - radiiflora bracteata folio dul
  - americana frutescens foliis ovatis lobatis alperis
  - subrotunda latifolia
- SC. **Tapion ad.** Indica hirsuta folio caule alato molli Verbena l. s. alata
- O **Dent. ad.** Atlas africanus foliis oppositis flore caeruleo
- Liabum. ad.**

Scala ad

- A **Tagetes 2075**
  - Tagetes maximus reclus flore simpliciter en luteo - Taget. l. 2. recta
  - paludo. P. 7.
  - maximus reclus flore maximo multilobato P. 3. Mult. 15
  - maximus flore pithulato limbia. Cal. Sep. 2. 40
  - altus polyanthos fistuloso flore Col. Sep. 2. 46
  - Indicus minor flore simpliciter l. Caryophyllus indicus limpatula
  - Ind. fl. afghanus P. 13.
- A **Milleria Mart.**
  - Milleria annua erecta florum spicatis luteis Mart. Milleria l. s. quinqueflore
  - foliolosa foliis ternariis petiolo alato
  - petraea folio ternariis
  - peruviana folio oblongis scissibus connatis minoribus Contra yerva du Chili Funtia

XVIII. **Campanule**

Fals. oppositae sicuti salicifol. Fl. hermaprodites sur l'ovaire  
Cor. Monog sur le Cal. 2. p. a. 6 sur la base du cal. sans les lacinies  
l'ovaire sursa Fl. gramineae purpureae hirsuta

- A **Campanula T. 37.** Campanula perfoliata perfoliata Campanula B. perfoliata
- A Pr. B7 arvensis erecta h. l. 61 - presumbilis fl. s. sicuti l. 27. spiculata
- A B B6 euphratica lutea fructu trifid. agnita fl. purp. l. 5. Anpanculu
- V B Pr B6 radix deuleura flore caeruleo C. B. la bayonne l. 12. abfolia II
- V Pr B3 radix deuleura caudibus et foliis trilobatis l. 25. Anpanculu Var
- V Pr B4 radix deuleura vel majora breviora l. 18. Frachelium II
- V Pr B8 Portica folio luteo, h. l. l. 19. quatuor folia.
- O O arctica foliata floribus minoribus pendulis am. l. 10. silifolia
- O O minor americana fl. nigrid. flore albo parulis h. l. 15. l. 30. Enus
- A Pr. B minor annua foliis incisis mor.
- B media fl. in floribus candida lanugine vel h. l. C. B.
- V alpina (spec. macrocephala) C. B.
- V B2 hotrentis rapunculidis radice C. B. l. 4. rapunculoides
- V Pr B4 pratensis flore conglomerata C. B. l. 13. glomerata
- V B1 minor rotundifolia vulgaris C. B. l. 3. rotundifolia
- O Pr. B alpina Pezosi fo argulata. Int. l. 11. rhomboidalis
- O Pr. B alpina trifida major caerulea C. B. l. 3. rotundifolia
- O Br. B alpina rotundifolia minor. C. B. minor schmid alpina l. 21. Thyrtoed ed
- O B Pr. B alpina echinoides pyramidata C. B. l. 22. medium
- O B Pr. B hotrentis fol. flore oblongo C. B. Mont. l. 124 l. 9. Pyramidalis
- B pyramidata albilima Morz
- V. Calcebus longi lamellis quinque notabil
- B 8 arvensis oppositifolia h. l. 61. l. 19. arvensis erecta B. 7. l. 33. hirsuta
- B 9 umbellata fl. alba hirsuta C. B. la bayonne lanugose l. 14. spiculata II
- B Pr. B9 arvensis fl. alba hirsuta C. B. la bayonne lanugose l. 14. spiculata II
- B Pr. B10 fl. oblongo spica orbiculari C. B. l. 6. pinnata
- B Pr. B exclus incola Petromarula. Imp
- V Pr. B fo gianico lina
- B **Frachelum T. 50** Frachelum arisicum umbelliferum. Bonc. Frachelium l. s. Caruleum II
- O **Minidrum ad.** Campanula Canonilis atropurpurea tuberosa radice Int. Campanula l. s. Canonilis
- Flotta L.**
- A Pr. **Ovula Camer<sup>83</sup>** Rapunculus labiata capitulo caeruleo. C. B. l. 10. Montana
- Laurantia mic.** Rapunulum afric. minus angustispitum flore violaceo Int. lobelia l.
- erechium minimum bulbif. fo. flore maculato. Cor.
- O **Dortmanna Aub** Americana flore distiche caeruleo Cal. Pan. l. 11. Spicilobea
- O maximum coecineo spicato flore Col. Mont. h. 159 l. 10. Cardinatus
- Americ. virgata aerea. l. p. us flore tubi caeruleo fl. Int. l. 13. Dortmanna
- Frachelii fo flore pauciflora lutea fl. Int. l. 14. urae.
- B 1 urens holoniensis violaceo flore mor

Digitized by Hunt Institute for Botanical Phenomena

A Lycops L. *Lycopodium americana fructu echinato & angulato* II *Lycopodium*  
 — *quae Bryoniae flore et fructu minore dicitur* — *L. angulata*

Luffa L. *Luffa arabum huc Cucumis reticulatus aegyptius Veltgero* II  
*obt. in Lib. d'Egypte. Bot. d'Esp. p. 50*

V. Pr. *Bryonia alba* II *Bryonia*  
*chocho Bngali. Ind. 1337*  
*Secchiam 1101 1338*  
 — *afriana glabra foliis in profundas laciniis divisis*  
*flore siccis*  
 — *Zeylanica foliis in profundas laciniis divisis fructu*  
*majoris Ind. Tab. 149 et 150* — *L. laciniata*  
 — *Zeylanica foliis profunde laciniatis. Tab. 149 et 150* — *L. africana*  
 — *afriana laciniis subtentis radice floribus herbaceis P.B. 1408* — *L. africana*  
 — *Cucumerni fo africana fructu variegato*  
 — *Canadae fo angulato fructu nigro Ind.* — *Melobryonia L.*  
 — *Cucumerni fo angulato fructu nigro Ind.*

Melo. Brumf. *Melo vulgaris L. B. melon* II  
*calamit. 731* — *et rubro parvus L. B.*  
 — *variegatus aurantii forma odorabilissimus B.D. H. S. L. 177* — *L. 5. Dudaim*  
 — *latus L. B.* — *L. 6. sativus*  
 — *latus vulgaris fructu maturo fulvo L. B.*  
 — *flexuosus L. B.*  
 — *Americanus minor*  
 — *Madagascariensis fl. minimo Pluck. t. 170 f. 2* — *L. 7. Madagascariensis*  
 — *Madagascariensis fructu minimo Pluck. t. 85 f. 5* — *Melobryonia L. pedale*  
 — *Cucurbita L. lagenaria* II  
 — *L. 2. Pepo*

Cucurbita L. 36 *Cucurbita lagenaria L. B. Couras ou Calabrette*  
 Pepo Dicks. 733 *Pepo oblongus L. B. Citrouille*  
 — *vulgaris Ind. qui Cucurbita habent* — *Potirao*  
 — *afri. Vin d'Inde foliis maculis luteis aspersis oviribus*  
 — *subrotundis* — *Giramon*  
 — *Melopepo compressus L. B. Tab. 149 et 150* — *L. 4. Melopepo*  
 — *oblongus L. B. Tab. 149 et 150* — *Barrat de la Chine*  
 — *fructu oblongo*  
 — *fructu ubring. hexobitato*  
 — *fructu oviformi Ind.*  
 — *fructu maximo albo Ind. 105*  
 — *fructu aurantii forma*  
 — *Vindii oblongus major*  
 — *Verrucosus Ind.* — *L. 3. Veracota*

Anguria L. 35. *Anguria citrullus dicta L. B. Patzque Melon d'au*  
 — *Americana fructu echinato Dault Ind. G. P. 33. Cucumis L. Anguria*  
 — *Concombre epineux*  
 — *Melo aegyptius. L. B.*

*Colocynthis fructu rotundo major L. B. Colocynthis Indica Cucumis L. Colocynthis*

Monardica L. 39. *Monardica vulgaris Ind. Pomme de Merocille* II  
 — *fructu luteo laevi. Faust 1441* — *Memordica L. Ballantra*  
 — *Zeylanica pampinea fronde fructu longiore Ind.* — *L. 2. Charamba*

V. Pr. *Elaternum L. B.* II  
*Ind. 1337* — *Elaternum sive Cucumis sputosus alivnus dictus L. B.* — *L. 6. Elaternum*  
 — *Concombre sauvage*

*Pena Valli H. R.* — *Zanonia L. 1.*

*Phandiroba Plum. Phandiroba scandent fistuliculis angulatis Plum.* — *Fevillea L. cordifolia*

*Tricholanthe L. G. 1. 32.*

*Ceratanthus Four. Plum. t. 24.*

Digitized by Google



57. XIX. *Aparines*  
S1. *Seminibus duobus*

Feu. Verruilles ou grappes avec 2. Pétales avec 5. 10. Fl. Herm. Infr. Ombre  
Cor. mono. In 2. Calice. Sam. q. a 7. Sur la corolle alternati a l'ovaire  
100aire. sous la fl. ad Gr. 1 on plusieurs autres

A. Pr. *Aparine T. 239* *Aparine vulgaris. C. B. La Ruelle ou Grateron* *Galium L. 19*  
 V *L. latifolia humilis montana Int. Hepatica del*  
 A *L. femine laui h. r. p.* *Valeriana L. 2*  
 A. Pr. *B. galuati minor lanifolia flore albo. Int. 235* *Galium L. 6*  
 A. Pr. V *B. minima Bot. Monsp.* *L. 20*  
 A *— muralis minima flomus luteis verruillati* *Valeriana L. 2*  
 A. Pr. *— lupine canardi saccharat Post.* *Galium L. 5*  
 V *— maritima incana flore purpureo* *Galium L. 5*  
*— floribus albis caule quadrato infirmo, foliis ad*  
*genicula quatuor, fructu rotundo glabro laeudo.*  
*Gr. H. Virg. T. 1100*  
 V. Pr. *B. Galium luteum. C. B. Caillelait beige. G. D. 1. 139. 1.* *Galium L. 11*  
 V Pr. *B. album vulgatum Int. Caillelait blanc* *— L. 10*  
 V *— luteum minima flomus verruillati* *— L. 13*  
 V *— flore pallido P. B.* *— L. 14*  
 V. Pr. *— lachryla glaucis fo. Bocca mas* *— L. 14*  
 V *— nigro purpureum montanum kauisobium Cot.* *— L. 18*  
*— lachryla minimum pyrenaeicum mellei folio Int.* *— L. 18*  
*— lachryla lupinum molliore folio Sup. 1100* *— L. 18*  
 B *— album vulgatum N. D. Marthe minima d. n. n. galuati l. n. n. p. r. p. r. p.* *— L. 18*  
 Y *— Cruciatu alpina tenui folia laeui Int.* *— Galium L. 6*  
*— Orientalis latifolia erecta glabra P. B.* *— Galium L. 6*  
 V. Pr. *B. Rubra hincorum laura C. B. La Garance* *Rubia L. 1*  
 Y *— Sylvatit montipullulana major P. B.* *Rubia L. 1*  
 V. Pr. *Cruciatu T. 239* *Cruciatu Orientalis latifolia erecta glabra Cor.* *Valeriana L. 3*  
 V N. D. *— minor glabra flore molluginis albo bord.* *— L. 3*  
*— alba latifolia laeui*  
 A. Pr. *B. — glabra C. B.* *Valeriana L. 4*  
 A. Pr. *— hirtuta C. B. Cruciatu Rubia* *— L. 3*  
 A. Pr. *— Orientalis glabra humifusa Cor.* *— L. 1*  
 A. Pr. *— muralis minima romana Cot.* *— L. 1*  
 B *— fomentosa foliis luteis in corniculis longitipidior.*  
 B *— palustris Int.*  
 B *— minima Int.*  
 A *Rubesta T. 50* *Rubia L. 1*  
 A. Pr. *— Rubia L. 1*  
 A. Pr. *— aquosifolia Int.*  
 V. Pr. *— latifolia Int.*  
 V. Pr. *— maxima C. B.*  
 V. Pr. *— vulgaris quadrifolia laeui flomus albis Int.* *Alperula L. 5*  
*— folio garone ou stictis a l'equinacis*

A. Pr. *Alperula Gal.* *Alperula vulgaris quadrifolia laeui flomus albis Int.*  
 V *B. — Cruciatu alpina latifolia laeui Int.*  
 B. Pr. *— Aparine lupina purula flore laerule Int.*  
 O *Anthesperum L. Anthesperum L. H. Cliff*  
 O *Robula ad. — Simplanolla canarietium Plaut.* *Phyllis L. 1*  
 Tardavel. H. M.  
 Villadali. Heri *Knoria L.*  
 A *Spermacoce Div.* *Spermacoce Verruilles tenuis folia Del. Bot. 1. 227* *Spermacoce L. 1*  
 O *— verruilles globosi Del. 1. 276* *— L. 2*  
 OB *— hispida foliis oppositis obovatis Fr. 204* *— L. 3*  
 Diodia Groo.  
 Petelia Brown  
 Pavate H. M.  
 Coffea Sin. *Coffea H. Cliff — Mat. Med. 71.* *Coffea L. 1*  
*— L. 1. foliis ant. det. glandes aluis nervis et are. l. n. n. du*  
*— L. 1. foliis ant. det. glandes aluis nervis et are. l. n. n. du*  
*— L. 1. foliis ant. det. glandes aluis nervis et are. l. n. n. du*  
 Tula ad. *— Bot. Dandelio Paris. F. 1. 1. 1. 1. 1.*  
 Chiococca Br.  
 Daun. contu Ru.  
 Ophioxylon L.  
 Mitchellia L.

S. 2. *Seminibus plus quam duobus*

*Rojice Plum.* *Rojice humifolium fructu capressino. H.*

*Schott H.M.*

*Lygithumb.*

*Guettarda.*

*Tangeraca Mon.* *Caranara e. minus fructu lent foliis coarctatis, Brasil*  
*acubini interpositi, capitulis quinque. Bot. p. 106 t. 14. f. 1*

*Siculum Br.*  
*Coccolithum Br.*

*Cateba*

*Randia* *Lycium bibravum bipit aculeis in ramulorum foliis*  
*American. Muik - Randia aculeata buxi foliis majoribus.*  
*Juss. Roy. Agallier - Randia lance*  
*- Bitmagonium acuminatissimum minus buxi foliis ex-*  
*opertis bipit. Muik - Randia minor foliis longis capulis bipit*  
*et griseis.*

*Randia la. aculeata*

*- l. 1. inermis*

*Geripa Lase* *Geripa fructu ovato. Plum.*

*Myrsine L.*

*Fuchsia Pl.*

*Portlandia Br.*

*Kinkina et Cinchona.*

*Cinchona l. officinalis*

*Cephalanthus.* *Cephalanthus foliis ternis H. Cliff*  
*— foliis ternis, Gren. Verg. l. 1. p.*  
*— foliis oppositis, H. Cliff*  
*— ovatis, foliis, a luteo oppositis est una specule.*

*Cephalanthus. Occ.*  
*- l. 1. Orientalis.*

*Hedyotis L.*

XX. *Scabiosa*

*In Veris foliis et annulis, sans Brule. Fl. Herm. et sem. sur de perle 2. Hercol. D*  
*- sur l'Occide. Mon. sur la Chine 9. 1. 5. 1. Occide sur la face.*  
*97. 1. perdati a calyx legge*

S. 1. *Floribus capitulif. aut Verticillatis*

*Allionia L.* *Allionia foliis cordatis calycibus quinque foliis long. Pl. 181*  
*- foliis oblique ovatis calycibus trifloris long. Pl. 180*

*Allionia L. A. violacea*  
*- B. Prunata*

*A Knautia L.* *Scabiosa Orient. flori corymbullosis quorundam Boerh.*  
*- annua cicutarum odor foliis loto h. lat. la petite Caste*

*Knautia L.*

*V. Pr. Scabiosa L. Scabiosa pratensis hirtuta qua officinarum e. B. Scabiosa Scabiosa L. B. arvensis*

*V. - montana glabra foliis Scabiosa vulgaris e. B.*

*V. - virgata palustris folia e. B.*

*V. Pr. - foliis glabra flori caerulea Ind. Mercurialis, venena - l. 4. succisa - 11*

*V. - la folia hirtuta e. B. Iberia*

*- l. 5. Lyriaca.*

*A. - Lyriaca Lyriaca Boerh. F. herb. 1. herb. 1. repul*  
*(Folius foli. Boerh.)*

*A. Pr. Diplosacis Tab. B. - quae Diplosacis foliolis capitulo minore vel triaga. Diplosacis pilosus*

*A. - palustris minor e. B. - Diplosacis minor e. B. - Diplosacis minor e. B. - Diplosacis minor e. B.*

*A. - Scabiosa minima annua flagrantissima ramulis terribilibus h. l. B.*

*Scabiosa L. A. Transylvanica*

*A. - laciniata flori ochroleuca hinc in majore Ind. in Turina*

*- l. 5. Lyriaca*

*A. - fruticosa latifolia alba e. B.*

*- l. 3. leucantha*

*V. Pr. - fruticosa angustifolia alba e. B.*

*- l. 1. alpina*

*V. Pr. - alpina foliis antheris majoribus e. B.*

*- l. 3. leucantha.*

*V. Pr. - glabra foliis rigidis et ovatis p. B.*

*A. - atrocephalus V. - peregrine capitulo oblongo flori carneo h. p.*

*A. (Prv) - capitulo globoso major e. B. (Phytolunaria) - l. 10. Columbaria*

*B. - minor e. B. - l. 1. graminifolia Cent. B.*

*V. - argentea latifolia (caulis quinquefolius) - l. 11. Bellata.*

*V. - angustifolia e. B. - l. 11. Bellata.*

*A. - Bellata annua prolifera. Bot. Par. - l. 11. Bellata.*

*A. - Bellata Hispanica folia ampleximoda Ind. - l. 11. Bellata.*

*A. Pr. - Bellata foliis laciniato major e. B.*

*A. - Bellata foliis laciniatis minoribus (maxima e. B.)*

*V. - maxima rufa canina folio. Boerh. - l. 13. argentea*

*V. - Orientalis argentea foliis inferentibus incisus Cor. - l. 17. ochroleuca.*

*V. - Ochroleuca. Clus. nulliflor. flori flaccida Ind. - l. 14. africana*

*V. - frutescens africana maxima Par. Des. 219*

*- arborea Pr. Alp. - l. 15. argentea*

*- Sultanica Indica Primitif. 911 - l. 17. ochroleuca.*

*- ex Alago florum marginalibus angustifolia profusa dentatibus - l. 18. pappula*

*Procephalus V. - cretica capitulo pappo mentiente Ind. - l. 18. pappula*

*- minor hirtula mollis. - l. 18. pappula*

*B. - minor incana capitulo pappo mentiente - l. 18. pappula*

*Murina Lase Morina Orientalis cartina folio Cor. - l. 18. pappula*



63.  
21. *Cornifolia*  
S.2. *Corolla regulari*

*Halelia* HBK.

*Aricaria* HBK.

*Cupressus* m. *Rondeletia*

*Delonix* Pl.

*Mentzelia* Pl. *mentzelia foliis et fructibus asperis. Pl.*

*Handbellenberg*

V.Pr. *Tinus* Pl. 377. *Tinus prior Clas. h. h. - 1. 2. 3. 4. 5.*

V.Pr. *Viburnum* T. 20. B. *Viburnum Mad. Ind.*

- *Canadense* *Tini* foliis late viventibus lara
- *foliis ovatis* denubato serratis ovatis l. p. foliis sub ovatis
- *foliis ovatis* integerrimis lanceolatis ovatis l. foliis serratis
- *americanum* *pygidica* foliis et fructibus

V.Pr. *Opulus* *Rud.* = *Folia baltimora cordata* - l. 7. *Opulus*

V.Pr. *Sambucus* T. 376 *Sambucus fructibus in umbella nigra. C. B. alia s.*

V.Pr. *Fr. variagata* - l. 7. *raucosa* - l. 7. *caerulea* - l. 7. *humilis* - l. 7.

V.Pr. *B.* - *humilis* l. 7. *caerulea* l. 7. *alba* l. 7. *viridis* l. 7.

*Herrera* ad.

O *Cornus* T. 410. 1. *Cornus foliis ovatis angustioribus* Ann. *iberica* *cornus*

V.Pr. 2. *Virginiana* *fasciata* *foliis* *humiliter* *maxima* *floribus* *dent.*

V.Pr. 3. *feruna* C. B. *foliis* *ovatis* *longis*

V.Pr. 4. *fasciata* *Canadensis* *fructibus* *albis.*

V.Pr. 5. *hirsutis* *mal.* C. B. *Quercus* = *lyanthimata* C. B. - l. 2. *mas*

V.Pr. *hirsutis* *mas* *fructibus* *caeruleo* *colore* C. B.

V.Pr. *mas* *Virginiana* *hirsutis* *foliis* *longioribus* *non*

V.Pr. *non* *guttum* *maculato.*

V.Pr. 6. *mas* *Virg.* *Kalulitum* *combo* *fructibus* *perianthis* *subaquato* - l. 1. *flonda*

V.Pr. *albo* *Madagasc.* *cinchil* *Pluk.* - l. 7. 27.

V.Pr. 7. *foliis* *ovatis* *fructibus* *albis.*

V.Pr. *fasciata* *laevifolia* *fructibus* *nigris* *caeruleo* *officulis* *compositis* *Virginiana* *Plick*

*Mastigia* Pl.

*Katwathaka* H. m.

*Santalum* *Racem.*

*Pontale* H. m.

*Bellia* H. m.

*Rondeletia* l. 2. *atrabia*

*Viburnum* l. 1. *Tinus*

- l. 5. *Lapiana*

- l. 8. *Lentago*

- l. 4. *Lentago*

- l. 7. *nudum*

- l. 3. *pranifolium*

- l. 7. *Opulus*

*Lambacul* l. 2. *nigra*

- l. 7. *raucosa*

- l. 1. *Fructus*

*Cornus*

*Cornus* l. 3. *laevigata*

- l. 2. *mas*

- l. 1. *flonda*

*Mullard* l. 1. *fundata*

XXII. *Vaccinia* *Erica* *Bruiery*

S. I

*Oxyroccus* T. 431. *Oxyroccus* *liva* *Vaccinia* *palustris* l. 2. B.

- *qua* *viridis* *idea* *palustris* *Americana* *oblongis* *plandibus* *foliis* *fructibus* *grandivire* *acuto* *plurimis* *inibus*

- *acutis* *reflexis* *Pluk.* l. 7. 220

- *Canadensis* *qua* *viridis* *idea* *palustris* *virg.* *fructibus* *majoribus*

- *foliis* *subrotundis* *non* *acutis* *basibus* *nervis* C. B.

- *magne* *quibusdam* *liva* *Oxyroccus* *grandis* l. 2. B. *ladum*

- *Canadensis* *quibus* *foliis* *lanatis.*

- *foliis* *oblongis* *albicanibus* (*Folia* *nigra*)

*Chupalon* *Nier.*

S. II

*Kolbia* ad

*Thetuli* *Kapp.* *Chama* *rhododendron* *canadense* *angustifolium* *floribus* *glabris*

- *perianthis* *maxima* *perispermis* *floribus* *lucis* *Can.* *sp.* *And.* *lucis*

- *alpine* *perispermis* *foliis* *interris*

- *minoribus* *le* *virgula* *l. p.*

*Erica* *vulgans* *glabra* *l. p.* (*floribus*)

- *tenuifolia* *floribus* *fructibus* *rubellis* *Pluk.*

- *Scoparia* *fontainebleae*

- *major* *Scoparia* *foliis* *deciduis* C. B. *viridis*

- *major* *floribus* *ex* *herbaceo* *perispermis* C. B.

- *Rubra* *nigra* *foliis* *hirsutis* *quaternis* l. 2. B.

- *humilis* *l. p.* *viridis* *arbus* *floribus*

- *foliis* *ovatis* *linearibus* *glabris* *floribus* *colobolo*

- *tenuis* *per* *intervallos* *ramulis* C. B.

- *mani* *in* *alga* *l. p.*

- *foliis* *multifloris* l. 2. B.

- *alpine* *viridis* *l. p.*

- *foliis* *majoribus* *amplo* *floribus* *roscis* *ana* *l. p.*

- *alpine* *l. p.* *viridis* *l. p.* *l. p.*

*Vaccinium* l. 202. *coeruleum*

- l. 12. *hippidulum* (*arctica* *Canad.*)

*Vaccinium* l. 1. *Myrtillus*

- l. 10. *Virgata* = *l. 22. Vir*

- l. 3. *uliginosum*

- *arbutus* l. 3. *alpina*

*Bletria* l.

*Artea* l. 1. *radice*

- l. 2. *pontica*

- l. 1. *procumbens*

*Erica* l. 1. *vulgans*

- l. 5. *Scoparia*

- l. 7.

- l. 4. *cinerea*

- l. 1. *emera*

- l. 3. *viridis*

- l. 6. *multiflora*

*Rhododendron* l. 1. *perispermis*

- l. 3. *viridis*

*Admada* l.

*Kalmia* l. 1. *latifolia*

- l. 2. *angustifolia*

Epigaea L. Epigaea L.  
Gaultheria L. Gaultheria L.  
Dulia ad.

Junia ad

VPR. Pyrola Traz. Pyrola rotundifolia major. C.B. La Broke  
VPR  
VPR  
Dianthus M. (Vajid Clethra)

S. III

Arbutus Tob. Arbutus La. Fructu 20. uting. racemus pendulus  
Gaultheria L. Gaultheria L. Fructu 20. uting. racemus pendulus  
Roxena L. Roxena L. Fructu 20. uting. racemus pendulus  
Diospyros L. Diospyros L. Fructu 20. uting. racemus pendulus  
Ageria ad. Ageria L. Fructu 20. uting. racemus pendulus

Clethra L. abfolia

Pyrola (Kroandi) folia  
- L. secunda  
- L. junifera  
- L. ad.

Arbutus L. Hnedo

- L. Hnedo

Roxena L. lucida

- L. hirtata

- L. glabra

- L. virginiana

Myrtine L. Laponica

Pinot L.

Agri-folium. Agri-folium (ve. Agri-folium vulgo). B.  
- foliis angustioribus crasse serratis (Znanec)  
- foliis oblongis limbi luteis spinis e foliorum  
marginibus purpureis Miro. Cat. Pentelade Angl  
- foliis oblongis spinis et limbi aureis L. L. C.  
- echinata fol. lycoposifera Bern. Hemilton  
- - - - - Variiegata. Nolin.  
- Carolinense foliis dentatis bacul. subrot. Cat. Mex. L. Calline  
Car. 1. t. 31. Calline Vera floridarum Des  
- Carol. fl. l. l. m. m. f. d. n. f. e. t. non dentato  
- V. d. proceris l. l. Vaniche f. u. v. l. d. rami violacei

Alex L. Agri-folium

Mex. L. Calline

sc. Cairito Cairito fo. sub his aureo fructu olivaceo formi - Chrysoxyllum L.

- Lucuma Dista Foviti. - Folia glabra  
- L. laund. auf. Kanite a Galam. - Peurre Darbe

Gilena ad. Volkameria Brown. - Finud.

Canarium Aoy.

Ximera Pl. - Ximera L. americana

Vedela ad. Vedela Pl. M.S.S. 6. t. 100.

VPR. Styrax Tobg. Styrax folio mali cotonei C.B. - Ayra L. officinale

Benteca H.M.

Mani (Karath.)

Sapota Pl. - Achras L.

Erythroxylum  
Brown 1-19

Stengi H.M. - Finkental Dil. 24. t. 123 - Medela in pl.

Otax L.

M. K. K. K. K.  
am. 1774

S. I. Ovario unico

S.C. Sideroxylum D. Sideroxylum inermis H. Cliff. Boiss. Fer. D. 1. 11. 267. Sideroxylum L. inermis

Spinolam H. Cliff. The du Dadeux Boerhave  
Henus Tamai unbi. de Pluk. t. 89

Thevesia Ad.

Ahouai J. 434.

S.C. Rauwolfia Pl. Rauwolfia tetraphylla latifolia Pl. Boit. laitex

Rauwolfia tetraphylla guirigani puberula ab. folia.  
tetraphylla angustifolia Plum.  
Rauwolfia ciliata Kavel. un folia.

Caradial Rump.

O. Bolam H. M. 109

S. II. Ovario unico et fructu capsulari. V. p. 203.

S. III. Ovario duobus

V. Pr. Peruvia 145. Peruvia vulgaris latifolia flore caruleo Intz  
V. Pr. Peruvia 145. Peruvia vulgaris angustifolia Intz  
V. Peruvia 145. Peruvia vulgaris variegata marginibus cardidil

(Aubletia Ad.) - erecta foliis ovatis flore rubro. marag.

S.C. Tabernaemontana Pl. Tabernaemontana lacteum citri foliis undulatis. Tabernaemontana L. latifolia.

Campania Plum. Campania lato mysti folio Pl.  
- angulo linaria folio Pl.

S.C. Plumiera J. 439 Plumiera. flore rosae odorabilissimo Intz  
Tota levil. Folia 1 p.  
- flore niveo foliis longis angulatis et acuminatis  
Intz. Tota pubescent. Folia 1 p.  
- flore niveo foliis angustillimis  
- flore niveo foliis brevioribus obtusis Intz. late 93  
Folia angusta obtusa, 3 pollucis longa.

Belutta-kaka.  
H. M. 9. 7.

Niofa H. M. 9. 27.

Nerium T. 379 Nerium sine Rhodea flore rubro J. B.  
Oleander L. L. Nerium latifolium rubrum C. B.  
- Indicum angustifolium floribus demum longioribus H. B.  
- Indicum latifolium C. B.

Altelepias J. 402 Altelepias albo flore C. B. G. D. F. 33. f. 2. (N. variegata)  
- angustifolia flore flavicante H. P.  
- nigra flore C. B.  
- purpurascens humilis radice longius prostrata Cui Plam.  
- foliis capensis Th. Desf. - Altelepias umbellata (Inde)

Altelepias J. 402 Altelepias albo flore C. B. G. D. F. 33. f. 2. (N. variegata)  
- angustifolia flore flavicante H. P.  
- nigra flore C. B.  
- purpurascens humilis radice longius prostrata Cui Plam.  
- foliis capensis Th. Desf. - Altelepias umbellata (Inde)

Altelepias J. 402 Altelepias albo flore C. B. G. D. F. 33. f. 2. (N. variegata)  
- angustifolia flore flavicante H. P.  
- nigra flore C. B.  
- purpurascens humilis radice longius prostrata Cui Plam.  
- foliis capensis Th. Desf. - Altelepias umbellata (Inde)

Altelepias J. 402 Altelepias albo flore C. B. G. D. F. 33. f. 2. (N. variegata)  
- angustifolia flore flavicante H. P.  
- nigra flore C. B.  
- purpurascens humilis radice longius prostrata Cui Plam.  
- foliis capensis Th. Desf. - Altelepias umbellata (Inde)

Altelepias J. 402 Altelepias albo flore C. B. G. D. F. 33. f. 2. (N. variegata)  
- angustifolia flore flavicante H. P.  
- nigra flore C. B.  
- purpurascens humilis radice longius prostrata Cui Plam.  
- foliis capensis Th. Desf. - Altelepias umbellata (Inde)

Altelepias J. 402 Altelepias albo flore C. B. G. D. F. 33. f. 2. (N. variegata)  
- angustifolia flore flavicante H. P.  
- nigra flore C. B.  
- purpurascens humilis radice longius prostrata Cui Plam.  
- foliis capensis Th. Desf. - Altelepias umbellata (Inde)

Altelepias J. 402 Altelepias albo flore C. B. G. D. F. 33. f. 2. (N. variegata)  
- angustifolia flore flavicante H. P.  
- nigra flore C. B.  
- purpurascens humilis radice longius prostrata Cui Plam.  
- foliis capensis Th. Desf. - Altelepias umbellata (Inde)

Altelepias J. 402 Altelepias albo flore C. B. G. D. F. 33. f. 2. (N. variegata)  
- angustifolia flore flavicante H. P.  
- nigra flore C. B.  
- purpurascens humilis radice longius prostrata Cui Plam.  
- foliis capensis Th. Desf. - Altelepias umbellata (Inde)

Altelepias J. 402 Altelepias albo flore C. B. G. D. F. 33. f. 2. (N. variegata)  
- angustifolia flore flavicante H. P.  
- nigra flore C. B.  
- purpurascens humilis radice longius prostrata Cui Plam.  
- foliis capensis Th. Desf. - Altelepias umbellata (Inde)

Altelepias J. 402 Altelepias albo flore C. B. G. D. F. 33. f. 2. (N. variegata)  
- angustifolia flore flavicante H. P.  
- nigra flore C. B.  
- purpurascens humilis radice longius prostrata Cui Plam.  
- foliis capensis Th. Desf. - Altelepias umbellata (Inde)

Altelepias J. 402 Altelepias albo flore C. B. G. D. F. 33. f. 2. (N. variegata)  
- angustifolia flore flavicante H. P.  
- nigra flore C. B.  
- purpurascens humilis radice longius prostrata Cui Plam.  
- foliis capensis Th. Desf. - Altelepias umbellata (Inde)

Altelepias J. 402 Altelepias albo flore C. B. G. D. F. 33. f. 2. (N. variegata)  
- angustifolia flore flavicante H. P.  
- nigra flore C. B.  
- purpurascens humilis radice longius prostrata Cui Plam.  
- foliis capensis Th. Desf. - Altelepias umbellata (Inde)

Altelepias J. 402 Altelepias albo flore C. B. G. D. F. 33. f. 2. (N. variegata)  
- angustifolia flore flavicante H. P.  
- nigra flore C. B.  
- purpurascens humilis radice longius prostrata Cui Plam.  
- foliis capensis Th. Desf. - Altelepias umbellata (Inde)

Altelepias J. 402 Altelepias albo flore C. B. G. D. F. 33. f. 2. (N. variegata)  
- angustifolia flore flavicante H. P.  
- nigra flore C. B.  
- purpurascens humilis radice longius prostrata Cui Plam.  
- foliis capensis Th. Desf. - Altelepias umbellata (Inde)

Altelepias J. 402 Altelepias albo flore C. B. G. D. F. 33. f. 2. (N. variegata)  
- angustifolia flore flavicante H. P.  
- nigra flore C. B.  
- purpurascens humilis radice longius prostrata Cui Plam.  
- foliis capensis Th. Desf. - Altelepias umbellata (Inde)

Altelepias J. 402 Altelepias albo flore C. B. G. D. F. 33. f. 2. (N. variegata)  
- angustifolia flore flavicante H. P.  
- nigra flore C. B.  
- purpurascens humilis radice longius prostrata Cui Plam.  
- foliis capensis Th. Desf. - Altelepias umbellata (Inde)

Altelepias J. 402 Altelepias albo flore C. B. G. D. F. 33. f. 2. (N. variegata)  
- angustifolia flore flavicante H. P.  
- nigra flore C. B.  
- purpurascens humilis radice longius prostrata Cui Plam.  
- foliis capensis Th. Desf. - Altelepias umbellata (Inde)

Altelepias J. 402 Altelepias albo flore C. B. G. D. F. 33. f. 2. (N. variegata)  
- angustifolia flore flavicante H. P.  
- nigra flore C. B.  
- purpurascens humilis radice longius prostrata Cui Plam.  
- foliis capensis Th. Desf. - Altelepias umbellata (Inde)

Altelepias J. 402 Altelepias albo flore C. B. G. D. F. 33. f. 2. (N. variegata)  
- angustifolia flore flavicante H. P.  
- nigra flore C. B.  
- purpurascens humilis radice longius prostrata Cui Plam.  
- foliis capensis Th. Desf. - Altelepias umbellata (Inde)

Ceropegia L.

Nerium L. 1. 16. f. 2.

Altelepias L. 1. 16. f. 2.

Altelepias L. 1. 16. f. 2.

Altelepias L. 1. 16. f. 2.

Altelepias L. 1. 16. f. 2.

Altelepias L. 1. 16. f. 2.

Altelepias L. 1. 16. f. 2.

Altelepias L. 1. 16. f. 2.

Altelepias L. 1. 16. f. 2.

Altelepias L. 1. 16. f. 2.

Altelepias L. 1. 16. f. 2.

Altelepias L. 1. 16. f. 2.

Altelepias L. 1. 16. f. 2.

Altelepias L. 1. 16. f. 2.

Altelepias L. 1. 16. f. 2.

Altelepias L. 1. 16. f. 2.

Altelepias L. 1. 16. f. 2.

Altelepias L. 1. 16. f. 2.

Altelepias L. 1. 16. f. 2.

Altelepias L. 1. 16. f. 2.

Altelepias L. 1. 16. f. 2.

S. I. Fructu baccato.

sc. Pitonia Pl. Pitonia candent bacul niveus maculis notabil. Pl. Tournefortia Volucella - L. 5. humilis - L. 7. Libanica

Vamonia Dr. Pitonia arborescens chamadifolia major Plun. - L. 1. serrata - minor. Pl.

Shorea Dr. Selbstena domestica L. Myxa Com. H. A. 1. 179 - Cardia l. Myra - foliis oblongis, lobatis = Dil. M. 1. 175 p. 331. - L. 2. lobata - Cordia nuda Naglandii Pl. flore purpureo Pl. - L. 3. glabra - foliis subvatis et longius pedicatis

Boureria Dr. Topiana americana frutescens. Siphonanthus Siphonanthus

sc. Boureria Dr. Topiana americana frutescens. Siphonanthus Siphonanthus

sc. Boureria Dr. Topiana americana frutescens. Siphonanthus Siphonanthus

Siphonanthus Siphonanthus

sc. Boureria Dr. Topiana americana frutescens. Siphonanthus Siphonanthus

sc. Boureria Dr. Topiana americana frutescens. Siphonanthus Siphonanthus

sc. Boureria Dr. Topiana americana frutescens. Siphonanthus Siphonanthus

sc. Boureria Dr. Topiana americana frutescens. Siphonanthus Siphonanthus

sc. Boureria Dr. Topiana americana frutescens. Siphonanthus Siphonanthus

sc. Boureria Dr. Topiana americana frutescens. Siphonanthus Siphonanthus

sc. Boureria Dr. Topiana americana frutescens. Siphonanthus Siphonanthus

sc. Boureria Dr. Topiana americana frutescens. Siphonanthus Siphonanthus

sc. Boureria Dr. Topiana americana frutescens. Siphonanthus Siphonanthus

A Pr Borrago T. 54. Borrago fimbriatus C. B. Bourage - Borrago L. 1. fimbriatus - A - albus C. B. - L. 4. Orientalis - V - Canariensis spontanea flore reflexo calyce velicario - L. 5. p. 68 - A - Cynoglossoides folia caulibus amplexantibus - L. 2. Indica.

A Pr Alperugo T. 54. B Alperugo vulgare Int. la Rapette = Borrago alperugo L. 1. procumbens - V Pr - L. 2. vulgare - A - L. 3. Malvaceum

A Pr - L. 1. serrata - V Pr - L. 2. lobata - A - L. 3. glabra

A Pr - L. 1. serrata - V Pr - L. 2. lobata - A - L. 3. glabra

A Pr - L. 1. serrata - V Pr - L. 2. lobata - A - L. 3. glabra

A Pr - L. 1. serrata - V Pr - L. 2. lobata - A - L. 3. glabra

A Pr - L. 1. serrata - V Pr - L. 2. lobata - A - L. 3. glabra

A Pr - L. 1. serrata - V Pr - L. 2. lobata - A - L. 3. glabra

A Pr - L. 1. serrata - V Pr - L. 2. lobata - A - L. 3. glabra

A Pr - L. 1. serrata - V Pr - L. 2. lobata - A - L. 3. glabra

A Pr - L. 1. serrata - V Pr - L. 2. lobata - A - L. 3. glabra

A Pr - L. 1. serrata - V Pr - L. 2. lobata - A - L. 3. glabra

A Pr - L. 1. serrata - V Pr - L. 2. lobata - A - L. 3. glabra

A Pr - L. 1. serrata - V Pr - L. 2. lobata - A - L. 3. glabra

A Pr - L. 1. serrata - V Pr - L. 2. lobata - A - L. 3. glabra

A Pr - L. 1. serrata - V Pr - L. 2. lobata - A - L. 3. glabra

A Pr - L. 1. serrata - V Pr - L. 2. lobata - A - L. 3. glabra

Digitized by Hunt Institute for Botanical Documentation

Fl. Orig. n. 11. Fl. Mex. - loin de l'ouïre au sud de lui. Cor. Men. irrogabue  
Stab. 12 a 4. inq. 4. Ovaires 2. Siliques 4. Fr. 1. nuc. claus.

- S. I. a *Stem. lars caules*  
defensibil qui surgraigne les fleurs, lui que l'on s'aitre. Differentia de celle de Pigeis.
- V *Dracophalet. Dracophalet americanum* Brong P. 1. mult. 113 Dracophalet (L. Virg.
- ⊖ *Collinaria L. Collinaria L.* Collinaria (L. Pan.)
- A *Galeophyt. Galeophyt. procerior fœtida sericata* Dill. Machyl. L. Sylva hica
- A. Pr. *Marubriastrum vulgare* Dill. Glechon. L. 2. arvensis

- Q *Sideritis montana hyllopiifolia major* Bar.  
- minor Pan.
- V *hispanica erecta fœ angustiore* Dill.
- O. Pr. *alpina hyllopiifolia* C. B. mult. f. 221 Siderit. L. hyllopiifolia
- O *stœbea tomentosa candidissima florulosa* Cor. S. 4. syriaca
- O *hispanica erecta procumbens florulosa major* Dill.
- O *minor* J.
- O *hispanica hyllopiifolia foliis hispida* J.
- O *hispanica hyllopiifolia foliis hispida* J.
- O *hispanica hyllopiifolia foliis hispida* J.
- Pr. *hispanica hyllopiifolia foliis hispida* J.
- Y *Naviularia Hill. Naviularia odorata* Zan. Machyl. L. 6. alutina

- V. Pr. *Bugula L. Bugula hyllopiifolia villosa flore coruleo* Dill. Machyl. L. 2. pyrenæica U.
- V. Pr. *Bugula L. Bugula hyllopiifolia villosa flore coruleo* Dill. Machyl. L. 2. pyrenæica U.
- B *Bugula L. Bugula hyllopiifolia villosa flore coruleo* Dill. Machyl. L. 2. pyrenæica U.
- A. Pr. *Chamaenoph. lutea vulgaris l. f. trifido* C. B. Machyl. L. 5. Chamæp.
- O. B. Pr. *Chamaenoph. lutea vulgaris l. f. trifido* C. B. Machyl. L. 5. Chamæp.

- O. Pr. *Teucrium L. Teucrium laciniat. Dill. Machyl. L. 6. Millianum*
- V *hispanicum lupinum perenne f. laciniat. Dill. Machyl. L. 6. Millianum*
- ⊖ *hispanicum lupinum perenne f. laciniat. Dill. Machyl. L. 6. Millianum*
- O *hispanicum lupinum perenne f. laciniat. Dill. Machyl. L. 6. Millianum*
- O *hispanicum lupinum perenne f. laciniat. Dill. Machyl. L. 6. Millianum*
- A *hispanicum lupinum perenne f. laciniat. Dill. Machyl. L. 6. Millianum*

- Y. Pr. *Chamaedryf. frutescens Teucrium vulgo* Dill. Machyl. L. 2. flavum
- A. Pr. *Chamaedryf. frutescens Teucrium vulgo* Dill. Machyl. L. 2. flavum
- O *Chamaedryf. frutescens Teucrium vulgo* Dill. Machyl. L. 2. flavum
- V *Chamaedryf. frutescens Teucrium vulgo* Dill. Machyl. L. 2. flavum
- V. Pr. *Chamaedryf. frutescens Teucrium vulgo* Dill. Machyl. L. 2. flavum
- V. Pr. *Chamaedryf. frutescens Teucrium vulgo* Dill. Machyl. L. 2. flavum
- ⊖ *Chamaedryf. frutescens Teucrium vulgo* Dill. Machyl. L. 2. flavum
- A *Chamaedryf. frutescens Teucrium vulgo* Dill. Machyl. L. 2. flavum

- O *Polium. Polium tenuillum f. monadelphum* H. proparco J. D. Teucrium
- V. Pr. *Polium. Polium tenuillum f. monadelphum* H. proparco J. D. Teucrium
- Y *Polium. Polium tenuillum f. monadelphum* H. proparco J. D. Teucrium
- O *Polium. Polium tenuillum f. monadelphum* H. proparco J. D. Teucrium
- V. Pr. *Polium. Polium tenuillum f. monadelphum* H. proparco J. D. Teucrium
- O *Polium. Polium tenuillum f. monadelphum* H. proparco J. D. Teucrium

- O *Soradenia. Soradenia frutescens* Dill. Machyl. L. 2. arvensis
- V. Pr. *Soradenia. Soradenia frutescens* Dill. Machyl. L. 2. arvensis
- O *Soradenia. Soradenia frutescens* Dill. Machyl. L. 2. arvensis
- V. Pr. *Soradenia. Soradenia frutescens* Dill. Machyl. L. 2. arvensis
- O *Soradenia. Soradenia frutescens* Dill. Machyl. L. 2. arvensis

- V. Pr. *Robmannus. Robmannus spontaneus lahorifolio* C. B. Machyl. L. 1. officinalis
- V. Pr. *Robmannus. Robmannus spontaneus lahorifolio* C. B. Machyl. L. 1. officinalis
- O *Robmannus. Robmannus spontaneus lahorifolio* C. B. Machyl. L. 1. officinalis

- O. B. *Fabricia. Lavandula f. distillata* C. B. Lavandula L. 2. multifl.
- O. B. *Fabricia. Lavandula f. distillata* C. B. Lavandula L. 2. multifl.
- O *Fuechal. Fuechal f. fenato* C. B. Fuechal L. 2. fenato
- O. Pr. *Fuechal. Fuechal f. fenato* C. B. Fuechal L. 2. fenato

- V *Onganum. Onganum villosissimum* C. B. Machyl. L. 2. vulgare
- Y. Pr. *Onganum. Onganum villosissimum* C. B. Machyl. L. 2. vulgare
- O *Onganum. Onganum villosissimum* C. B. Machyl. L. 2. vulgare
- O *Onganum. Onganum villosissimum* C. B. Machyl. L. 2. vulgare
- O *Onganum. Onganum villosissimum* C. B. Machyl. L. 2. vulgare

- V *Majorana. Majorana vulgaris* C. B. Machyl. L. 1. officinalis
- O *Majorana. Majorana vulgaris* C. B. Machyl. L. 1. officinalis
- O *Majorana. Majorana vulgaris* C. B. Machyl. L. 1. officinalis





- V *Marica Orientalis beonica f. coma purpurea linte.*
- *acutiori coma purpurea linte.*
- B — *versatili f. floe palli albo pallim flavulante Cor*
- *leoni lup. islandi; Inferior L. Baunabre*
- A — *Africana praevox annua Intt. floe albo*
- B — *Tingitana foetidissima hirsuta floe albo. Intt.*
- O — *fo triangulari caule mense nolo Intt.*
- O — *egyptia frutescens foetidissima hirsuta floe albo*
- O — *Mexicana altissima fauce Heliotropi h. Int.*

Labore a. g. flore  
L. 20. Canariensis  
L. 15. Mexicana  
L. 12. Vetricillata  
L. 15. Hispanica  
L. 3. Syriaca  
L. 15. Verbenacca  
L. 1. Aegyptiaca  
L. 1. Vindis

- V *Hominum napi folio mor*
- V — *Sylvestre latifolium venosellatum C.B. spinaria*
- B — *Sylvestre majus flore albo integrifolium*
- B — *lativum C.B. Ornithos*
- B — *Sylvestre laevigatum flore C.B. rubro linte*
- B — *pratense flore minimo purpureo linte Intt.*
- V — *pratense flore minimo. lob. Intt.*
- V — *virginicum epedon usque flore maxime mor*
- A — *verbosa laurii L. angustifolium. Triumf. Nalis*
- B — *subrotundo serrato flore caruleo*
- B — *hispanicum urticae f. flore parvo caruleo*
- B — *foliis cordatis inaequalibus basi incisit, spica*
- B — *florum incurva*
- B — *egyptiacum minimum ramolillimum Intt. Ind.*
- A — *coma Vindis Intt.*

Nalis  
L. 12. Vetricillata  
L. 15. Hispanica  
L. 3. Syriaca  
L. 15. Verbenacca  
L. 1. Aegyptiaca  
L. 1. Vindis

- A *2-flora Mo. V. p. 38*
- A *Conoga. Mo. V. p. 38*
- O *Moldavica J. Mol davica beonica f. floribus minimis pallide caeruleis*
- *memoribus caruleis pendulis arm. Aut.*
- *Orientalis latius foliore patib. caruleo. Cor*
- *alio Cor*
- *beonica f. flore magno violaceo Cor q. aut. p. 38*
- *beonica folio flore caruleo Intt. mollis mol davica*
- *minor caruleis et Hamadrya f. ann. Aut.*

Triumf. Nalis  
L. 1. Aegyptiaca  
L. 1. Vindis

- A *Lenta. D. Manubialium identis f. calyculis luteis Intt.*
- *identis f. flore albo limbo albo purpureo Intt.*
- V Pr. *Beonica T. 96. B. Bebruca purpurea C.B. Bazine*
- V — *major Danica Intt.*
- V — *Orientalis latifolia caule brev. flore magno C.B.*
- V — *angustifolia longif. spica florum et flori Cor*
- V Pr. *alpina latifolia major violata flor. luteo h. p.*

Dracaechis. Triumf. Nalis  
L. 10. rutans  
L. 9. netch. q.  
L. B. caniens  
L. 1. Moldavica  
L. 1. Beonica  
L. 1. Beonica  
L. 1. Beonica  
L. 1. Beonica

- A *Lenta. D. Manubialium identis f. calyculis luteis Intt.*
- V Pr. *Beonica T. 96. B. Bebruca purpurea C.B. Bazine*
- V — *major Danica Intt.*
- V — *Orientalis latifolia caule brev. flore magno C.B.*
- V — *angustifolia longif. spica florum et flori Cor*
- V Pr. *alpina latifolia major violata flor. luteo h. p.*

Beonica L. 1. Beonica  
L. 1. Beonica  
L. 1. Beonica  
L. 1. Beonica  
L. 1. Beonica  
L. 1. Beonica

- V *Stachys T. 96 B. Beonica Orientalis latifolia f. ampliore flore flavolinte angulifol.*
- V — *Orientalis altissima foetida Cor*
- V — *que Pseudo Stachys alpina P. B. f. flor. unpostuige. d. int.*
- V Pr. — *major germanica C.B. L. 1. Spi. Heun*
- V — *minor Italica C.B.*
- V — *cretica C.B.*
- V — *cretica latifolia major. F. fluor. var. de diver. collant*
- V — *spinosa cretica C.B.*
- O — *Canariensis frutescens verba lei folio Intt.*
- Sc. — *incano.*

Stachys L. B. 30. ovalit  
L. 3. alpina  
L. 4. Germanica  
L. 1. Beonica  
L. 4. cretica  
L. 7. spinosa  
L. 1. Canariensis

- V *Phlomis T. Phlomis cretica frutescens f. subrotundo flore luteo. Cor.*
- V — *himixi foliibus parvis luteis et uberr. b. Villat. Ind. 300*
- V Pr. — *parthenisi, herata fo. flore pur. pur. linte Intt.*
- O — *Orientalis himixi f. subrotundo flore pur. pur. linte*
- O — *fruticosa latifolia foliore et ro. Ind. p. 38 Intt. Ind. 300*
- V — *ampliore*
- V — *longior et angustiore Intt.*
- V — *latifolia capitata lutea gladiiflora. H. 3. 11. 11*
- O — *hispanica fruticosa candidissima flore fuscisimo*
- O — *Lychnitif. Clau*
- O — *Orientalis f. laevigata C.B. Cor. Ind. 300*
- O — *tanica herbacea linteifolia f. luteo*

Phlomis L. B. 30. ovalit  
L. 7. herba venti  
L. 2. fruticola b.  
L. 4. Lychnitif.  
L. 5. laciniata  
L. 6. tanica

- V Pr. *Galeopsis T. 96 B. Galeopsis beonica frutescens f. floribus luteis*
- A — *Galeopsis annua hispanica ramulorum folio Intt.*
- A Pr. — *procerae calyculis albis Intt.*
- A Pr. *Galeopsis parviflora flore pur. pur. linte Intt.*
- V Pr. *Galeopsis parviflora flore pur. pur. linte Intt.*
- V Pr. *Galeopsis parviflora flore pur. pur. linte Intt.*
- V Pr. *Galeopsis parviflora flore pur. pur. linte Intt.*
- V Pr. *Galeopsis parviflora flore pur. pur. linte Intt.*
- V Pr. *Galeopsis parviflora flore pur. pur. linte Intt.*
- V Pr. *Galeopsis parviflora flore pur. pur. linte Intt.*

Beonica f. 4. annua  
Galeopsis L. B. 30. ovalit  
L. 1. galatodion  
L. 4. galatodion  
L. 1. galatodion  
L. 1. galatodion  
L. 1. galatodion  
L. 1. galatodion  
L. 1. galatodion  
L. 1. galatodion  
L. 1. galatodion

- V *Galeopsis T. 96 B. Galeopsis beonica frutescens f. floribus luteis*
- V Pr. *Galeopsis beonica frutescens f. floribus luteis*
- V Pr. *Galeopsis beonica frutescens f. floribus luteis*
- V Pr. *Galeopsis beonica frutescens f. floribus luteis*
- V Pr. *Galeopsis beonica frutescens f. floribus luteis*
- V Pr. *Galeopsis beonica frutescens f. floribus luteis*
- V Pr. *Galeopsis beonica frutescens f. floribus luteis*
- V Pr. *Galeopsis beonica frutescens f. floribus luteis*
- V Pr. *Galeopsis beonica frutescens f. floribus luteis*
- V Pr. *Galeopsis beonica frutescens f. floribus luteis*

Galeopsis L. B. 30. ovalit  
L. 1. galatodion  
L. 1. galatodion  
L. 1. galatodion  
L. 1. galatodion  
L. 1. galatodion  
L. 1. galatodion  
L. 1. galatodion  
L. 1. galatodion  
L. 1. galatodion  
L. 1. galatodion

- O *Levina. D. Galeopsis hispanica frutescens ramulorum folio Intt.*

Galeopsis L. B. 30. ovalit  
L. 1. galatodion



B. Pr. Pelegium Brouss. <sup>Her. com. alio. Poulletia</sup> *Melastomata aquatica live. Pelegium vulgare C. B. Poulletia*

*Mathibina Gal. Thymbra hispanica majorum a. fo. Salt. maritima Anglesene* *Sotaria L. Malibicina II*

V. *Thymus L. g. Thymus vulgaris fo. lajote C. B. Thym a large feuille* *Thymus L. 2. Valeris II*  
V. Pr. *Thymus vulgaris C. B. Thym commun*  
V. Pr. *Thymus vulgaris C. B. Thym de Crife* *Thymus L. 2. Valeris II*  
A. Pr. *Thymus vulgaris C. B. Thym de Crife* *Thymus L. 2. Valeris II*  
O. Pr. *Thymus vulgaris C. B. Thym de Crife* *Thymus L. 2. Valeris II*  
V. Pr. *Thymus vulgaris C. B. Thym de Crife* *Thymus L. 2. Valeris II*  
V. Pr. *Thymus vulgaris C. B. Thym de Crife* *Thymus L. 2. Valeris II*  
V. Pr. *Thymus vulgaris C. B. Thym de Crife* *Thymus L. 2. Valeris II*  
B1 *Thymus vulgaris C. B. Thym de Crife* *Thymus L. 2. Valeris II*  
B2 *Thymus vulgaris C. B. Thym de Crife* *Thymus L. 2. Valeris II*  
B3 *Thymus vulgaris C. B. Thym de Crife* *Thymus L. 2. Valeris II*  
B4 *Thymus vulgaris C. B. Thym de Crife* *Thymus L. 2. Valeris II*

V. Pr. *Lavandula Dode.* *Lavandula angustifolia C. B. f. l. albo C. B. Lavandula* *Lavandula L. 1. Spica II*  
V. Pr. *Lavandula Dode.* *Lavandula angustifolia C. B. f. l. albo C. B. Lavandula* *Lavandula L. 1. Spica II*  
V. *Lavandula Dode.* *Lavandula angustifolia C. B. f. l. albo C. B. Lavandula* *Lavandula L. 1. Spica II*

O. *Abuyfchiana com.* *Abuyfchiana flore caruleo magno Brouss.* *Dracontophant. Abuyfchi*  
O. *Abuyfchiana com.* *Abuyfchiana flore caruleo magno Brouss.* *Dracontophant. Abuyfchi*

V. *Hyssopus L. g. Hyssopus flore inverto H. L.* *Hyssopus L. 2. Coranthus II*  
V. Pr. *Hyssopus L. g. Hyssopus flore inverto H. L.* *Hyssopus L. 2. Coranthus II*

O. *Clonopodium g. Clonopodium organo simile C. B. Clonopodium* *Clonopodium L. 1. Spica II*  
O. *Clonopodium g. Clonopodium organo simile C. B. Clonopodium* *Clonopodium L. 1. Spica II*

O. *Auliacum L. 2. Auliacum* *Auliacum L. 2. Auliacum II*  
O. *Auliacum L. 2. Auliacum* *Auliacum L. 2. Auliacum II*

V. Pr. *Melilla L. g. Melilla hortenii Melill. Chronde* *Melilla L. 1. officinalis II*  
V. *Melilla L. g. Melilla hortenii Melill. Chronde* *Melilla L. 1. officinalis II*

V. *Melilla L. g. Melilla hortenii Melill. Chronde* *Melilla L. 1. officinalis II*  
V. *Melilla L. g. Melilla hortenii Melill. Chronde* *Melilla L. 1. officinalis II*

SC. *Melilla L. g. Melilla hortenii Melill. Chronde* *Melilla L. 1. officinalis II*  
SC. *Melilla L. g. Melilla hortenii Melill. Chronde* *Melilla L. 1. officinalis II*

SC. *Melilla L. g. Melilla hortenii Melill. Chronde* *Melilla L. 1. officinalis II*  
SC. *Melilla L. g. Melilla hortenii Melill. Chronde* *Melilla L. 1. officinalis II*

S. 1. *Fructus in duo vel quatuor semina separabili* *Verberna com. n. g. Verberna* *Verberna L. 13. officinalis II*

B. *Verberna com. n. g. Verberna* *Verberna L. 13. officinalis II*  
B. *Verberna com. n. g. Verberna* *Verberna L. 13. officinalis II*

B. 0. *Verberna com. n. g. Verberna* *Verberna L. 13. officinalis II*  
B. 0. *Verberna com. n. g. Verberna* *Verberna L. 13. officinalis II*

V. *Verberna com. n. g. Verberna* *Verberna L. 13. officinalis II*  
V. *Verberna com. n. g. Verberna* *Verberna L. 13. officinalis II*

SC. *Verberna com. n. g. Verberna* *Verberna L. 13. officinalis II*  
SC. *Verberna com. n. g. Verberna* *Verberna L. 13. officinalis II*

SC. *Verberna com. n. g. Verberna* *Verberna L. 13. officinalis II*  
SC. *Verberna com. n. g. Verberna* *Verberna L. 13. officinalis II*

V. *Verberna com. n. g. Verberna* *Verberna L. 13. officinalis II*  
V. *Verberna com. n. g. Verberna* *Verberna L. 13. officinalis II*

SC. *Verberna com. n. g. Verberna* *Verberna L. 13. officinalis II*  
SC. *Verberna com. n. g. Verberna* *Verberna L. 13. officinalis II*

V. *Verberna com. n. g. Verberna* *Verberna L. 13. officinalis II*  
V. *Verberna com. n. g. Verberna* *Verberna L. 13. officinalis II*

SC. *Verberna com. n. g. Verberna* *Verberna L. 13. officinalis II*  
SC. *Verberna com. n. g. Verberna* *Verberna L. 13. officinalis II*

O. *Verberna com. n. g. Verberna* *Verberna L. 13. officinalis II*  
O. *Verberna com. n. g. Verberna* *Verberna L. 13. officinalis II*

SC. *Verberna com. n. g. Verberna* *Verberna L. 13. officinalis II*  
SC. *Verberna com. n. g. Verberna* *Verberna L. 13. officinalis II*

SC. *Verberna com. n. g. Verberna* *Verberna L. 13. officinalis II*  
SC. *Verberna com. n. g. Verberna* *Verberna L. 13. officinalis II*

SC. *Verberna com. n. g. Verberna* *Verberna L. 13. officinalis II*  
SC. *Verberna com. n. g. Verberna* *Verberna L. 13. officinalis II*

Digitized by Botanic Garden, University of Toronto Botanical Documentation

S. II. Fructu bacato vel.

- Camara Marig. Camara infolia purpurata flore Plum. -  
*Folia bipinnata, florum fasciat.*
- Mellilla folio flore laeo. H. H. -  
*Rami siliibidi non spinosi, Folia opposita subcordata,  
Flores capitati.* Camara Vuba. Marig
- Spinola flore variegato Plum  
*floribus exhal. saccini in iis flavil.*
- spinola floribus coccineis Dil. H. -  
*Rami acuti, Folia opposita, Flores capitati*
- arborescens latice folio Pl.  
*Camara Tinga. Rami scabri. F. opposita ovata, acuti*
- arborescens latice folio lubbis incano  
*ubi praevalent: sed nota molliter pubescenti non rugata*
- minor foliis subrotundis Menjoly dicta ad.
- folio parvo orbiculato floribus et bacis foliolis  
*interceptis.*

Offia ad.

que palminum Africanum Nissa folio habitario  
ex alio foliorum erumpente Com. Marr

Gmelina L.

Cambulu H.M.

Bontia Pl. Bontia arboreans thymelea facie Pl.  
*Folia alterna integra, crassa, hyperici in lris perforato.*

Cornaria Pl. Cornaria flore pyramidatae caruleo f. incant. Plum.  
*folia pinnata  
- foliis oblongis ad basin auriculatis flore albo  
- foliis lancicollatis liliatis et duobus oppositis  
caulinis intermediiis.*

Clerodendron Burm. Clerodendron folio lat. et acuminato Burm. ex pl. 1-29.  
*Peragu. H. M. 11. 1-25.*

*VITEX*

Lantana L. infolia

L. B. Camara

L. G. aculeata

bullata

Bontia L. Daphnoides

Cornaria L. pyramidata

Clerodendron L.  
infoliatum.

v. Pr. Vitex L. 373

- Vitex foliis angustibus Cannabil modo di. politii C.B. Vitex L. agnue casti 32.
- - *Sive agnus minger foliis angustissimis h. s. p.*
- *3 au praedent. ad folia minuta, foliolis liliatis*
- - foliis eleganter dissectis. Bull.
- - infolia minor Indica Pluk. Corand. H. M. 11. 1-10. L. G. infolia
- - infolia minor Indica Ferrata Pluk. Pennell. H. M. 11. 1-11. L. B. Segundo

Mailou H.M.  
v. f. 1.

Douglassia Hous. Volkameria *Spinal. vel spinosa Indica H. M. 11. 1-10*  
*Rami acuti, Folia opposita, Flores capitati* Volkameria L. aculeata

Citharexylon Pluk. Citharexylon *foliis oblongis, crenatis, S. H. P. Bail de Guitaire* Citharexylon  
*ament. alburum f. ad marginum denticatis Pluk. L. 1-16. L. G. seminum spinulosa.*

Duranta L. *Callithea ruscifolia flore caruleo fructu* <sup>creato</sup> Duranta L. erecta  
*oblongo f. oblongo, inferiore opposita, superiore quaterno (cervicibus pallida)*

gerardia Pl.

Schwalba Gron.

Petraca Hous.

Hebentria L.

Torzia Med.  
gen. 1-16.

Vada Kodi  
H. M. 11. 1-49.

Upata H.M.  
IV 1-45.

Leptostachya  
Mun. gen. 9

Michelia  
Hous. 10. 3.

Poina ad Clerodendron floribus spinulatis purpuratis exhal. saccini palato h. s. p. verbina L. G.  
*nam. 1-10.*

Phryma L.

Digitized by Hunt Institute for Botanical Documentation



O Adhaidat. Achaidada depurantium h. l. b.
- india foliis albis flore albo. Boiss C.D. t. 13.
- foliis laevibus superiori angustissimo et ad
- pedicellum acuto cauli angulato flore parvo
- caeruleo

sc. Barleria Pl. Pastenax Solani fo. flore coeruleo Pl.
- spinosus umbellifer quaternis fl. in gemmis L. Sp.
- ...

S. III. Fructu multiloculari Staminiibus quatuor

O Ruellia Pl. Ruellia humilis flore caeruleo asphodeli radice Pl.
- ...
V. Pr. Acanthus Pl. Acanthus latifolius vel mollis Origani C. B.
- ...
V. Pr. ...

Stemodia Gronn

Achimenes Gronn

Babel L. M.
K 1-87.

V. Limnolobos L. Plantaginella aquatica vulgaris
- ...

V. Pr. Ageratum L. Ageratum terrarum alpinum glabrum flore purpureo
- ...

P. Cellia L. Verbascum orientale tophire folio Cor
- ...

A. Pr. Bastia L. Pedicularis lutea viticola serrata pratensis Int.
- ...

Elephas 5432

Julchialis Adhaidada
- ...
L. Scobolium

Pantheria L. ...
- ...

Ruellia L. tuberosa
- ...

Acanthus L. mollis
- ...

Acanthus L. spinosus
- ...

Clamnea L. ...

Albia L. ...

Bastia L. ...
- ...

A Mimulus Pl. Pedicularis virens vel citra galli C. B.
- ...

A. Pr. Euphrasia L. Euphrasia purpurascens flore lat.
- ...

A. Pr. Melampyrum L. Melampyrum purpureum coma C. B.
- ...

A. Pr. Pedicularis L. Pedicularis rubra labor Raylyn
- ...

V. Pr. Columnnea L. Columnnea
- ...

V. Dodaria L. Dodaria orientalis flore purpureo
- ...

A. Pr. Browallia L. Browallia fl. Cliff.
- ...

Loerchia L.

Sibthorpia L.

Buchnera L.

V. Monarda L. Digitalis canadensis Chamæneni foliis flore
- ...

S. IV. Fructu multiloculari Staminiibus quinque

V. Pr. Gratiola L. Digitalis minima gratiola dicta Mor.
- ...

Se. Maniera Br.

Rhinanthus L. ...

Euphrasia L. ...

Melampyrum L. ...

Pedicularis L. ...

Pedicularis L. ...

Columnnea L. ...

Dodaria L. ...

Browallia L. ...

Mimulus L. ...

Gratiola L. ...

- V. *Cappadocum* T. 27. *Convolvulus angustifolius f. nathal. cum auriculis Plak*
- A. *Amiric. f. oblongis obtusis auriculatis flore parvo*
- V. Pr. *major albus C. B. Agraria sibirica* - L. 2. *lepidium* II
- Indicus minor altissim. f. flore rubicundo* - L. 9. *altissimides*
- V. Pr. *minor argenteus repens a caulis ferme h. r. p.*
- spicifolius argenteus radice repente B. M. p. 12.*
- A. *foliis minor flore parvo auriculatis Plak* - L. 17. *tricolus*
- A. *Lulitanicus flore cyaneo Plak* - L. 25. *tricolor*
- V. Pr. *argenteus leguminosus f. fistulosus in usit. Plak* - L. 29. *althroides b*
- O. *argenteus umbellatus erectus Plak* - L. 21. *oncorum*
- V. Pr. *minor arvensis C. B. (Sinnato) Pichalifera* - L. 1. *arvensis* II
- A. *purpureus f. subrotundo. C. B.* - C. B. *hederaeus*
- A. *Indicus flore albo purpureo. Lemini albo. h. r. m.* - L. 5. *sarolinus*
- A. *Carolinianus f. Hedera angulatis floralbo* - L. 6. *hederaeus*
- A. *Carolinianus hederaeus angulato folio. C. B.*
- A. *Indicus villosus hederae folio triplicato* - Plak. 13. *hopa-*  
*flore. Plak. Cat. - h. h. 182* - *hca folia.*
- A. *pentagynus minor flore purpureo Plak* - Pl. 12. *triloba*
- O. *Scirpus et camera lymata Plak* - C. L. 9. *scamaria* II
- O. Pr. *maximus nathal rotundifolius Plak* - C. L. 29. *Pandula*
- SC. *major pentagynus flore suspensae odorato Pl.* - L. 5. *tuberata*
- A. *speciosissimo Sloan.* - Pl. 16. *agrippia*
- A. *minor h. h. 6.*
- II. *pentagynus fistulosus* - Pl. 185. *Per Tigridu*
- SC. *quinquefolius C. B.*
- SC. *tenuiflorus Divisil flore albo*
- SC. *maritimus Zeylan. f. crasso cordiformi Plak* - C. L. 200. *Palcapra*
- SC. *Indicus batatas diethyl Plak* - C. L. 7. *Batatas*
- repens fistulosus media launia coronata*
- maximus caule spinulatis obtusis Plak* - C. L. 11. *aculeatus*
- flore albo f. hederaeo angulato. Plak*
- caule fistulato f. angulatis petiolis rubentibus* - C. L. 2. *umbellatus*
- luteus polyanthus*
- SC. *angustiflorus cordiformis flore max. purpureo Pl.* - Pl. 13. *Dialocea*
- SC. *f. cordiformis flore violaceo*
- SC. *arboris rotundifolius Plak*
- SC. *Canariensis Impeti Divent f. mollibus at* - C. L. 10. *Canariensis*
- O. Pr. *incanis floribus ex albo purpureis Plak*
- Linaria f. affurgens Plak* - Pl. 120. *Canabica*
- Linaria f. tubus antheris Plak*

- In Tugtham S.

- A. *Convolvulus am. f. hederaeus glabris flore majore*
- foliis cordatis oblongis flore magno*
- multifidus glabris.*
- ramosissimus p. totellae folio*
- SC. *amoni. subrotundus f. cordiformis*
- SC. *Indicus f. haltato*
- f. oblongo dentato floribus stellatis.*
- A. *Quamaelia amure. f. digitato flore coccineo Pl.*
- A. *amoni. hederae folio flore coccineo H. r.* - Pl. 14. *coccinea*
- A. *foliis tenuiter incisis et pinnatis Plak* - Pl. 1. *Quamaelia*
- A. *foliis f. flore albo Plak* - Pl. 19. *Isolanifolia*
- B. Pr. *Verbaleum mat. latifolium luteum C. B. (Sinnato) Plak* - Verbaleum. L. Thap. II
- B. *camina flore luteo magno. C. B.*
- B. *camina flore albo*
- B. Pr. *camina flore in luteo purpurascante* - L. 7. *Migrum*
- O. *humida alpinum villosum borraginis flore f. 10. Pl.* - L. 9. *Migrum*
- VO. *humile creberrim. facinorosa C. B.* - L. 3. *archural.*
- B. *B5 - ramolum perennis punitentium Plak*
- B. Pr. *B6 - pulverulentum flore luteo parvo C. B.* - L. 2. *Lychnitia*
- B. *B7 - Lychnitia flore albo parvo C. B.* - L. 2. *Lychnitia b*
- V. Pr. *foliis subrotundis flore blattaria C. B. (Sinnato) Pl.* - L. 6. *linuatum*
- B. Pr. *B8 - Blattaria alba C. B. (Sinnato) Pl.* - L. 4. *blattaria* II
- B. Pr. *lutea f. B. f. C. B. (Sinnato) Pl.*
- A. *orient. f. Verbalei flore luteo. D. Gr.*
- B. *hispanica odorata agnominia foliis*
- flore nigra violae colore elegantissime C. B.*
- Spinola cretica live desichous quoniamdam*
- B. *Digitalis f. 2. B. Digitale*
- B. Pr. *major lutea vel pallida parvo flore C. B.* - L. 2. *lutea*
- B. *latifolia flore ferruginea h. r. p.* - L. 3. *ferruginea*
- V. *angustifolia flore ferruginea C. B.*
- media flore luteo rubente Plak.*
- lutea magno flore C. B.*
- angustifolia flore purpurascante C. B.*
- O. *acanthoides Canariensis frutescens flore aureo* - L. 4. *Canariensis*
- H. Amh. S. D. 120*

Digitized by Google Botanic Garden



V	Chelone T. 1706.	Chelone aedionit flore albo T. 1706.	Chelone biglabre
O		- foliis trilobis acuminatis antrorsum facie	
		- floribus ditate purpureis H. Virg.	
B Pr	Chironiada	Chironiada aquatica major C.B. <small>foliis longis lanceolatis horisil floribus rubris</small>	Chironiada aquatica II
V Pr		nodosa foliis C.B. <small>la grande chironiada</small>	II
B		betonica folio Init	II
B Pr		pata carina dicta vulgaris C.B.	II
B		Canad. major foliis ovatis suboblongis	II
B		melissa folio T.	II
B Pr		fo. utrica C.B.	II
V		Oriental. foliis lanceolatis serratis	II
B		flore luteo C.B.	II
V		hispanica sambuci foliis glabris Init. Mont. 238	II
V		Kalmian. foliis Boec	II
O	Linaria T. 76.	Linaria saxatilis alba foliis villosis Init	II
A		annua angustifolia foliis albis longiusculis Init	II
A		hispanica in psylla et latifolia villosa Init.	II
A		foliis carinatis cinereis C.B.	II
B Pr		valentina Init. Mont. 420	II
A		capitata foliis C.B. <small>la grande linaria</small>	II
A Pr		pumila vulgaris arvensis Init	II
A Pr		pumila lupina lutea C.B.	II
B Pr		vulgari lutea flore majore C.B. <small>linaria</small>	II
B		purpurea major odorata C.B. <small>Cymbalaria</small>	II
A Pr		hidraeus foliis glabris cymbalaria vulgaris Init	II
A Pr		legum nummularia foliis villosis Init. <small>Valeriana</small>	II
A Pr		- auno et villosa flore luteo Init	II
B		scula multifloris molluginis folio Boec	II
A		ternifolia aruginis coloris C.B.	II
V Pr		lutea parva annua C.B.	II
A Pr		bellidifolia C.B.	II
A Pr		quadrifolia lupina C.B.	II
A Pr		intra hispanica Init. F. 184	II
A Pr		annua fluminea violacea calceolaria longis foliis	II
B	Antirrhinum T. 90	Antirrhinum vulgare C.B. <small>mitis</small>	II
A		major aethiops folio longiore flore candido ditate purpurascens C.B. <small>la grande antirrhinum</small>	II
A Pr		arvensis majus C.B.	II
O		medium flore albo natalo Vind. fol.	II
V Pr		hispanicum villosum organum folio Init	II
A Pr		luteo flore C.B. <small>regium vulgare</small>	II
A Pr		arvensis minus C.B.	II
		Alanna Lob.	II

A	selamum Pluk.	selamum C.B. <small>Mont. 4. 239</small>	selamum L. <small>Orientalis</small>
SC		Maritima foliis serratis H. Cl.	Maritima L. <small>perennis</small>
A		- canna villosa et vitulata. <small>sub hinc flore magno rubro</small>	- L. annua
A		Probolidea flore selamo Init. <small>la grande</small>	Cranioleada L. <small>annua</small>
A	Cacalia Brong.		
A	Cacamilia H.M.		
V	Bignonia T. 78	Bignonia arborea lyncga corulea flore purpurea M.	Bignonia L. <small>Carolina</small>
V		- am. candida fraxini folio <small>la grande bignonia</small>	- L. 10 in Bignonia L. <small>perennis</small>
V		- minor fo. fraxini <small>la grande bignonia</small>	- L. 6.
SE		- arbor. foliis ovatis suboblongis longiusculis Init.	- L. 10. <small>la grande bignonia</small>
SC		- am. capitata aduncis Denaria in aqua longissima Pl.	- L. 10. <small>la grande bignonia</small>
SC		- am. capricornis Donata in aqua longissima Pl.	- L. 10. <small>la grande bignonia</small>
SC		- arbor. flore luteo fraxini folio Init.	- L. 11. <small>la grande bignonia</small>
SC		- africana fraxini folio Init. flore amplio phanico. <small>la grande bignonia</small>	- L. 5. <small>la grande bignonia</small>
		- bifolia	
		- candenti transsylva fructu mammo echinato Init.	
Sc	Halleria L.	Halleria H. Clift	Halleria L. <small>lucida</small>
O	Fanna ad.	Lychnidea foliis salicinis H. Clift	Phlox L.
V		- fo. Metampuri H. Clift	- L. 1. <small>la grande bignonia</small>
		- hirtula nepetae flore carulea	- L. 3. <small>la grande bignonia</small>
		- cap. linoana floribus amplis purpureis folio Init.	- L. 3. <small>la grande bignonia</small>
		- caerulea umbra lutea	
		- hirtula nepetae flore carulea <small>la grande bignonia</small>	- L. 3. <small>la grande bignonia</small>
O B	Polemonium T. 61	Polemonium vulgare caeruleum Init	Polemonium L. <small>caeruleum</small>
		- foliis laciniatis flore purpureo Init.	- L. 2. <small>la grande bignonia</small>
B	Nicotiana T. 1	Nicotiana major latifolia <small>folia lanuginea</small>	Nicotiana L. <small>Tobacum</small>
A		- minor C.B. <small>folia a la Reine. <small>la grande bignonia</small></small>	- L. 2. <small>la grande bignonia</small>
A		- minor fo. cordiformi hispida flore violacea <small>la grande bignonia</small>	- L. 3. <small>la grande bignonia</small>
A		- fo. cordiformi hispida flore violacea <small>la grande bignonia</small>	- L. 3. <small>la grande bignonia</small>
		- fo. cordiformi caudis laciniatis inaequalibus hispida flore ad collum patente	
		- glutinosa foliis cordatis corollis et lacinis inaequalibus floribus purpureis L. Sp. 181	- L. 4. <small>la grande bignonia</small>
B Pr	Hycalyarnul	Hycalyarnul vulgari vel niger C.B. <small>la grande bignonia</small>	Hycalyarnul L. <small>niger</small>
A		- niger <small>la grande bignonia</small>	- L. 2. <small>la grande bignonia</small>
A Pr		- albus major <small>la grande bignonia</small>	- L. 2. <small>la grande bignonia</small>
B		- minor albus <small>la grande bignonia</small>	- L. 2. <small>la grande bignonia</small>
O		- crebra lutea major C.B.	- L. 3. <small>la grande bignonia</small>
A		- niger <small>la grande bignonia</small>	- L. 4. <small>la grande bignonia</small>



S. I. Stamini bus duobus vel tribus

- Alac. T. 371. • Lilac Matth.
- - Sigultm folio Int.
- - Lacunio fo

Panatica Brn.

Pigafetta ad

Jalminum T. 66

- Jalminum hispanicum flore majore externe subente P. B. 2. 100
- Jalminum latifolia appollita tribul ad septem alit lanuolata
- Jalminum flore albo C. B. P. B. 2. 101
- Diffusa: subpubescenti ramis nervatis: alca longior - 5 ad 9
- - azanicum flore albo. Vind. lat.
- Folia obovata. alca. trit.
- - sine Galferminum Luktum J. B.
- Folia alterna nitul alit acutiuscul quam odorabilissimum.
- Rami oblongi, viani
- - flavum odoratum h. r. p. = Fern. 33. Munt. 55
- Folia alterna, nitul alit. Rami cylindrici (mudi)
- - Luktum vulgoticum bacciferum C. B.
- Folia alterna, simplicia, et tria non minor. Rami pentagoni
- - L. lanuolati a part. int. rugosissimi, calycibus aubtilit. G. 3. 100.
- Magori Brn. Jalminum Ave. jambac Arabum apino. P. B.
- Folia opposita, simplicia, pubescentia.

Sigultm folio Sigultum J. B.

Phyllirea T. 66

- Phyllirea latifolia spinosa C. B. & Folia dentata, laboata
- - latifolia laevis
- - fo sigultis C. B.
- - hispanica nemif. Jnt 396
- - angustifolia C. B. (Folia integra longa)

Olea Brunf.

- Olea sativa C. B. huil. Vinga
- - sylvestris fo duro tubul incano C. B. Pistoline
- - afro fo luxi crallo atro Vindi luudo coctra
- - albo scabro. Boert. Ind - Gries Caroli uti P. B. q.

Chionanthus Chionanthus vireo duncatus bifidil trifidil. L. sp.

Comocladia Br.

Lyringals vulgaris L. Pertick

Scanthemum L. 1. 1. 1. 1.

Jalminum

L. officinale

L. azanicum

L. frumbe

L. odorabilissim

L. fruscans

Myrtantel L. 2. Umbac

Sigultum L. vulgar.

Olea L. 2. capensis

Phyllirea L. 2. latifolia

L. angustifolia

Olea L. 1. Europaea

S. II. Stamini bus quatuor

Rithia Jacq.

Aquaria Jacq.

Crotopsalon Prot. t. 17. 1.

A. Clepera ad

Budleia Hout.

Houtonia L.

Larrocolla Del.

V Plantago L. 2. B

V Latifolia incana C. B.

V Latifolia glabra C. B.

V Canadensis latitimo folio glabro

A angustifolia albidu hispanica J. B.

A angustifolia albidu mansuetit. Int.

A angustifolia paniculit. lagopi C. B.

V Latifolia incana spica alba H. Salm.

V angustifolia major C. B.

B Media incana Virginiana serabif. blit. annua. Mor.

B granineo folio major Int.

B manthma major tenuifolia Int.

A crebra minima tomentosa caule adunc. Cor.

B manthma minima granineo fo nigro Int.

B palustri granineo fo major. Int.

B foliit. linearibus p. aschlonga

• - argentea angustifolia e rupe Victoria

• - alpina fl. linearibus hirsutis spica oblonga erecta L. sp.

• - manthma minor tenuifolia Int.

A  
T  
Y  
A

B Coronopul heteroph. C. B. Corne de corf. L. 12. Coronopus

B Phyllium majul eruchum C. B. Phyllium L. 15. Phyllium

• - majul lupinum C. B. Herbacia Rucl. vicia L. 16. Cynoph.

• - Diolc. vel indicum crenatib. foliit. C. B. Hana Ranunculi

Polypremum d. procerum

Budleia L. 1. americana

Houtonia L. 1. carula.

Pentag. L. 1. ferrocolla.

Johanna Blaug. L. 1. major. U

L. 3. media. U

L. 7. albican

L. 6. lagopul.

L. 3. comestola. U

L. 10. Manthma

L. 9. cretica

L. 14. uniflora.

L. 8. alpina

L. 11. sabulata.

S. 111. Staminiibus quinque

Kreiderk. Feveg.

~~Copania~~ ~~Copania~~ ~~Caroliniana~~ ~~Cabinata~~ ~~vulgo~~ ~~di~~ ~~ita~~ ~~om.~~

Arapabaca fl.

~~Arapabaca~~ ~~quadrifolia~~ ~~fructu~~ ~~del~~ ~~thulosa~~ ~~fl.~~  
- ~~peregrinifolia~~ ~~foliolo~~ ~~floro~~ ~~magno~~

Lysianthus fr.

Mungel. Kampf.

Macroceramus fr.

Billea. Lippi

Brossa. Plum.

Rembertia ad

Galaud

Murphyana fr. 152

Flora. ad.

Calliopsis ad.

Viburnoides

Maruzong Reup  
17 f. 99

Notio Kampf 856

Icoparia l. Dulac.

Copania l. G. Flores

Spigelia l. Antioquia

Ophiorrhiza l.

Diapentha l.

Calliopsis l. Anoric

Anagallidostrum Me. Be. Anagallidostrum quod Alline palustris fl. floribus albis  
p. 1-16. fructu. comarion nigro. Meis. pug. 17.

A Anagallis l. 59. Anagallis phariensis (Meyen) DC. - Corallo flore. femelle.  
- floribus albis. purpureis Park. - Copario  
- Lul. Panica fo. hinc hinc. Pitt. -  
- Peruvia Monelli -  
- Hispanica latifolia maxima Lal.

A Morbia Me. g. 13 B Allier Del annua Verina. N. Bot. P. -  
V Lul. machia lutea major quod Dracopis. C. B. -  
O - floribus albis. nigris. charanensis. hinc hinc. nigris. parvis.  
- hinc hinc. floribus parvis in spiram congestis. Pluk.

V - bifolia flore. glabra lutea. C. B. -  
B - latifolia flore. albo. latifolia Pitt. -  
V - Onit. angustifolia flore. purpureo. Cor.

Y - Hispanica spicata latifolia flore. purpureo. Lute.

V - humifolia -  
V - annua majora polygona folio Pitt.

A - lutea minor folio nigris. parvis. notabilis. C. B. -  
V - que Nummularia major lutea. C. B. -  
V - lutea minor folio nigris. parvis. notabilis. C. B. -  
V - lutea minor folio nigris. parvis. notabilis. C. B. -

A - lutea minor folio nigris. parvis. notabilis. C. B. -  
V - lutea minor folio nigris. parvis. notabilis. C. B. -  
V - lutea minor folio nigris. parvis. notabilis. C. B. -

V - lutea minor folio nigris. parvis. notabilis. C. B. -  
V - lutea minor folio nigris. parvis. notabilis. C. B. -  
V - lutea minor folio nigris. parvis. notabilis. C. B. -

V - lutea minor folio nigris. parvis. notabilis. C. B. -  
V - lutea minor folio nigris. parvis. notabilis. C. B. -  
V - lutea minor folio nigris. parvis. notabilis. C. B. -

V - lutea minor folio nigris. parvis. notabilis. C. B. -  
V - lutea minor folio nigris. parvis. notabilis. C. B. -  
V - lutea minor folio nigris. parvis. notabilis. C. B. -

V - lutea minor folio nigris. parvis. notabilis. C. B. -  
V - lutea minor folio nigris. parvis. notabilis. C. B. -  
V - lutea minor folio nigris. parvis. notabilis. C. B. -

V - lutea minor folio nigris. parvis. notabilis. C. B. -  
V - lutea minor folio nigris. parvis. notabilis. C. B. -  
V - lutea minor folio nigris. parvis. notabilis. C. B. -

V - lutea minor folio nigris. parvis. notabilis. C. B. -  
V - lutea minor folio nigris. parvis. notabilis. C. B. -  
V - lutea minor folio nigris. parvis. notabilis. C. B. -

V - lutea minor folio nigris. parvis. notabilis. C. B. -  
V - lutea minor folio nigris. parvis. notabilis. C. B. -  
V - lutea minor folio nigris. parvis. notabilis. C. B. -

V - lutea minor folio nigris. parvis. notabilis. C. B. -  
V - lutea minor folio nigris. parvis. notabilis. C. B. -  
V - lutea minor folio nigris. parvis. notabilis. C. B. -

V - lutea minor folio nigris. parvis. notabilis. C. B. -  
V - lutea minor folio nigris. parvis. notabilis. C. B. -  
V - lutea minor folio nigris. parvis. notabilis. C. B. -

V - lutea minor folio nigris. parvis. notabilis. C. B. -  
V - lutea minor folio nigris. parvis. notabilis. C. B. -  
V - lutea minor folio nigris. parvis. notabilis. C. B. -

V - lutea minor folio nigris. parvis. notabilis. C. B. -  
V - lutea minor folio nigris. parvis. notabilis. C. B. -  
V - lutea minor folio nigris. parvis. notabilis. C. B. -

V - lutea minor folio nigris. parvis. notabilis. C. B. -  
V - lutea minor folio nigris. parvis. notabilis. C. B. -  
V - lutea minor folio nigris. parvis. notabilis. C. B. -

V - lutea minor folio nigris. parvis. notabilis. C. B. -  
V - lutea minor folio nigris. parvis. notabilis. C. B. -  
V - lutea minor folio nigris. parvis. notabilis. C. B. -

V - lutea minor folio nigris. parvis. notabilis. C. B. -  
V - lutea minor folio nigris. parvis. notabilis. C. B. -  
V - lutea minor folio nigris. parvis. notabilis. C. B. -

V - lutea minor folio nigris. parvis. notabilis. C. B. -  
V - lutea minor folio nigris. parvis. notabilis. C. B. -  
V - lutea minor folio nigris. parvis. notabilis. C. B. -

V - lutea minor folio nigris. parvis. notabilis. C. B. -  
V - lutea minor folio nigris. parvis. notabilis. C. B. -  
V - lutea minor folio nigris. parvis. notabilis. C. B. -

V - lutea minor folio nigris. parvis. notabilis. C. B. -  
V - lutea minor folio nigris. parvis. notabilis. C. B. -  
V - lutea minor folio nigris. parvis. notabilis. C. B. -

V - lutea minor folio nigris. parvis. notabilis. C. B. -  
V - lutea minor folio nigris. parvis. notabilis. C. B. -  
V - lutea minor folio nigris. parvis. notabilis. C. B. -

V - lutea minor folio nigris. parvis. notabilis. C. B. -  
V - lutea minor folio nigris. parvis. notabilis. C. B. -  
V - lutea minor folio nigris. parvis. notabilis. C. B. -

V - lutea minor folio nigris. parvis. notabilis. C. B. -  
V - lutea minor folio nigris. parvis. notabilis. C. B. -  
V - lutea minor folio nigris. parvis. notabilis. C. B. -

V - lutea minor folio nigris. parvis. notabilis. C. B. -  
V - lutea minor folio nigris. parvis. notabilis. C. B. -  
V - lutea minor folio nigris. parvis. notabilis. C. B. -

V - lutea minor folio nigris. parvis. notabilis. C. B. -  
V - lutea minor folio nigris. parvis. notabilis. C. B. -  
V - lutea minor folio nigris. parvis. notabilis. C. B. -

Coronilla l.

Anagallis l. arvensis l.

- l. 2. Monelli

- l. 3. latifolia.

mentha l. s. ybarra

lysimachia l. elegant

- l. 4. Myrtilifera

- l. 5. Ephemerum

- l. 6. abropurpureo

- l. 7. hemisphaerica

- l. 8. lobata

- l. 9. annua bellidiflora

- l. 10. quadrata

- l. 11. nummularia

- l. 12. pendula

- l. 13. Maltheis

- l. 14. maxima

- l. 15. carnosa

- l. 16. lactea

- l. 17. villota

- l. 18. auricula

- l. 19. parviflora

- l. 20. vent

- l. 21. didacchica

- l. 22. alpicola

- l. 23. alpina

- l. 24. orientalis

- l. 25. maritima

Grissea L.

Parsonia Br.

Lupsea Br.

v. Salicaria Eng. Salicaria vulgaris purpurea foliis oblongis Int. <sup>map. p. 211</sup> Lythrum L. Salicaria L.

v. Pr. Salicaria vulgaris purpurea foliis subrotundis Int. - L. S. hylloisifolium

A Pr. Salicaria vulgaris purpurea foliis angustioribus Int. - L. S. hylloisifolium

v. Pr. Chabraea Ad Glaux flore striato clauso foliis portulacae Int. - Popul. L. Portula

A Ammannia Host. Ammannia foliis lani angulic. caulibus caule hexagono Ammannia L. Sabotia

Ad. Manu. Lat. Rhexia L.

Kadali Raj. Ulbeckia L.

Tjengina Chin. Bacheal.

S. I. Flore supra Ovarium

A Samolus L. 60. Samolus Valerandi. J. B. Mouton Deau. Samolus L. Valerandi J.

Claytonia. Gren. Claytonia Claytonia L. Virginica - L. 2. Ibisica

A Pr. Portulaca T. 116. Portulaca angustifolia live hylloisifolia C. B. Portulaca L. Blerquica J.

A - Lasiifolia live Sabina C. B. Courmier

A - Fedi folio flore albo - La. pitela

B - curtilavata lanuginosa procumbens Par. Br. (Hortulor.) - L. 31. ringoni

B - africana procumbens polyantha Hortulor. Par. B. - a. connata G. P. 172 f. 2

Manettia. Ad. Ficus del apta arborelunt f. terebi flore candido nocte aperta interdua clausa. Boerb. de fritte rampant

- seu ficus aizoides africana erecta arborescens legumina florum dedito nimio purpureo, dein argenteo interdua clausa, nocte aperta Boerb. de fritte blanc

Melembryem. Ad. - africana foliis triangulati lanceolato aculeato ad. Pr. La. Macchoire de Chien

1/2 pedem; glauca folia opposita connata Banguilata 3. pollicem longa angulib. obtusis. Dubus superorbibus minutata lue. utriusq. 10 dentibus lumbis.

- africana foliis formis obtuse virentis longo pediculis insidense ad. Par. La. Dolozze

1/2 praeceus sed folia punctata Syrenis in fax 1/2 ped. longa angulib. integris antica profundioribus magis compuncta apice crenata vix connata.

- seu ficus aizoides africana folio longo tenui flore aurun. hiaco Boerb. Le petit fouci

1/2 ped. 1/2 subglauca; Caulis anceps lumbis. Folia opposita Valle connata triangulata tenuia punctata antica rubra. 1/2 ped. longa. Flores flori pedunculo sua longitudinali

- africana folio triangulati longo apice rubro caule purpureascente flore majore Le grand fouci

1/2 praeceus sed folia vix connata. Flores vari. Plana D.

- seu ficus aizoides africana minor erecta f. triangulata glauca florum l. h. l. b. Petite fipede del. Hortulor. B.

1/2 ped. 1. Folia 1. ... 3. gona ang. vix connata

- foliis semper viris expansis J. B. 1. 182. Ficus de Joubartie. 1/2 ped. 1. Folia inferiora opposita, superiora alterna, fedi.

- africana procumbens fedi. - L. 28. glaucum

- L. 30. hortulor. J.



*Humboldt ad.* Opuntia minima flagelliformis Plum.  
Articuli 3 pediculi lati. Folia minima 1/2 longa.  
Tuberculi veluti squamae, fasciculi spinarum flavolente  
cum spinis 3 flabo rubris, medina longiore, 6 lin long.

*Opuntia Traz.* Peruviana Cerei effigie non angulosa, nec arbo-  
*Charentonia ad.* lata erecta.

Folia Anacamplerochil . . . . . 8 linear longa.

Folia albi 8, 6 spine 8 axillari 4 lin longi. *Florisaurul*

vulgo herbariorum 8 p. *Figue d'Inde, Male de Cape*

Rami arbutati compressi 1/2 ad 1/2 longi; Bad 4

pediculi lati; 1 ad 3 plus longi quam lat.

Folia conica 3 lin longa. Tubercula ex foliulo ut ab

plur do: spinula p. lat. mentis ex quibus media

spina 1 longior evadit.

major validis. Minus spinis muris tra Int. - L. 17. Tuna

minor descend. sed articuli vix 1/2 longi; 1/2 ad 1/2 longi

quam lat. spina 6 in lingua fascicula 9 lin longa; flavo

virescenti

major validis. Minus articulis albicanibus muris tra.

Articuli latioribus 5 poll diam. spinis albis. Vanis med.

foliis oblongo media Int. *Pekraguete del fenelhel*

1<sup>o</sup> articuli uti majoris 1<sup>o</sup>. rubentis. Folia vix 1 1/2 longa

Fasciculi piterum pungera uti *hobanorum*: albis spinis albis

minima *to abnaga*. *subrotunda*

varians articulis tubis minoribus

f. oblongo media spinis creberrimis muris tra

Fasci magentis mediae sed articulo duobus minoribus

Cutallavica minima Boerh.

2 p. articuli vix compressi erecti; oblongi 2 ad 4 poll longi;

vix 1 poll lat. 1 ad 3 alia longi quam lat.

Folia 1 lin longa et spinis 3 ad 4 diam lat. 4 lin longi;

albi apice rubro.

f. oblongo erecta spinis creberrimis flavescuntibus

muris tra. *La creole de Lorraine*

erecta, caula vulgo non articulo ramis articulis  
valde compressis horridioribus, spinis creberrimis  
flavescuntibus.

Cactus L.

U

L. 17. Tuna

L. 19. Curallavica

L. 21. Pereltia

S.C

S.C

*Perektia aculeata flore albo, fr. flavolente Plum*

*Crac de Chien, Gros de St. demenque*

cauli cilicibus ramulis fasciculatis 3 spinarum 6 lin.

long. f. tri. Folia ovata acuta petiolata plana: spine

2. diam: recte medietate.

6 alia minore

foliis angulatis tubis testibus spinis longioribus

et brevioribus

spinis minima arborescenti fructu fici forma.

*Echini Melocactus N.*  
*Spiniferus Lam.*  
*Melocactus*

*Cereul. Par. d.* *Cereus triangulari radialis Bradley*  
*Cierge Couleuvre Cierge Leray*

3 p. fave Suphorbii r. antherorum. Rami trigoni  
angulati deuti pl. ex . . . . . radicati  
In sinibus tubercula alba spinis 2 ad 3 rubris vix 1 lin longi  
et albis 5 peducos longius levit

scandens minor trigonus articulatius fructu lacrimosa Plum - L. 13 triangulari

cauli 4 p. ciliasa 3 ad 4 gnos vulgo 4. 2 lin lat 18 acul.

abf. 2. Nix . . . . . Apical ramorum villosi, subrotundi spinarum  
longitudine: Tubercula rufa spinis 6 rubris 2 lin longis et  
pluribus eorum longioribus.

subquinguanquilant erectus longus articulat. f. albi - L. 6 peragonus

ubi procedent. 4 ad 5 angulati alba minore lat. flavis  
abique pilis. Tubercula alba spinis 8 2 lin longis fla-  
vete rubris max alto apice subrubris dein nigri.

scandens trigonus radialis

1 spina brevissima in ling. . . . . et villosi 6 ad 8  
nigri longitudo.

erectus quadrangulus casti alarum intar affur-

gentibus Boerh.

3 ad 30 m cauli et rami non articulat. ciliasa, 3 ad 5  
angulati vulgo 4 gnos 8 3 poll. diam sinibus planis . . . . .

Apical ramorum lanugine alba (f. rufi) spinis 1 brevioribus

Tubercula villosi medie alba, spinis 1 brevioribus

spina . . . . . vix 9 lin longae rubrae *Hyaganae*.

Peruvianus erectus maximus spinis falcis obtusis

flore magis profunde *St. Carlo*.

3 p. 18 ascendens sed angulati 6 ad 8 vulgo 6: sinibus  
profundis. Apical minore villosi rami spinarum longitudine

Tubercula villosi rariore. 1<sup>o</sup> subrotundi dein albi.

spine adulsi albi apice nigrae, 1 poll. longae

Curallavica erecto maximo fructu rubron spinis

lanugine flavolente Par. Dat. 1. 115

4 p. rufi: sed tubercula spinis 10 flavo strubroniatis dein  
albi 5 linear longis.

Peruvianus Tab.

3 ad 30 ad 1/2 m diam. angulati, sinibus profundis. Apical

ramorum villosi carati, Tubercula rubra alba iniqua spinis

10 med. 3 ad 5 lin longi radianibus 1<sup>o</sup>. rubris, quibus multo latera nigri.

erectus graatior spinis villosis spinis albis polygonis. Boerh.

5 p. cauli et rami ut 9: 3 ad 10 ang. sinibus acutis 4 vix 1/2 angulatis

Apical ram. villosi spinarum longitudine albi: Tubercula villosi  
albi longitudo spinarum: spine 15. 5 lin longa, alba ante rubro

erectus polygonis spinosus per inter oculo comparat  
quali in articulo 30. et ad 30 cauli ad inter oculo

erectus Curallavicus fructu rubro spinis 10 par. Dat.

uti 9. 12 spinis 4 lin longae 1<sup>o</sup> flavae.

scandens minor polygonis articulat spinis villosis Plum

6 p. scandens, 1 poll. vix diam. 8 angulati acutis apice rufis

villosi desili cinereo rufis spinis 10 linearibus. Tab. 1. 114

dein alba spinis 8 2 lin longis flavis 3 poll. longis villosis  
maximus articulat polygonis spinis villosis Boerh.

scandens, cauli vix articulat 6 lin diam 10 ad 12 vulgo

12 ad 15 sinibus tuberoson: 1<sup>o</sup> rub. max alto, albis spinis

10 long tubercula 2 ad 3 lin g. 1<sup>o</sup> rubro max alto, albis spinis

apical ramorum rubris. Tab. 1. 114 2 poll. longi levit. 114

L. 11. grandiflorus

gat-go

L. 10. flagelliformis

V Molcatella L. Molchabellina foliis fumosis bulbosa P.B. ... axonal. 1. m. s. n. u.

Sciodaphyllum  
Fr. 19. f. 1-2

Grossularia 549 } Grossularia simplicis acino spinosa fructu majore  
 rubente. Grossularia macrocarpa  
 - spina una; flore solitarii. i ad 2. spicati. Iguauna una  
 - spinosa laeva C.B. - spinae tres in cal. communi  
 - simplicis acino vel spinosa 4 vel 5 fol. C.B. - spinae tres  
 - mult. foliis acino sive non spinosa honorabilis rubra - l. 1. rubrom  
 - sive Purice officinarum C.B. - spica 8. ad 12. florum - l. 2. alpinum  
 - vulgaris fructu dulci C.B.  
 - fructu dulci Herul  
 - non spinosa fructu nigro majore C.B. Vray Callit - l. 3. nigrum  
 - virginiana fructu oblongo rubente per malum talera  
 nigricante Herul Folia mollis (Mull. Arg.)  
 - candentis spinosa simplicis acino pediculis foliorum  
 spinosis  
 - Herul vacuit

Saxifraga 129 } Saxifraga didachlytes alpina pallide lutea Jalt. Saxifraga L. 31. n. d. c. n. s.  
 - multiflora infido folio Jalt. - l. 30. hypnoides  
 - alba petraea Pona. - l. 32. subaequalis  
 - verna annua humilis Jalt. (con var. Pona) - l. 35. didachlytes  
 - rotundifolia alba C.B. La Saxifraga - l. 30. granulata  
 - foliis subrotundis serratis Jalt.  
 - sedif. angustiore serratis Jalt.  
 - sedif. flore albo multiflora Jalt.  
 - pyrenaea fo. partim integris partim trifidis Jalt. - l. 27. cephalota  
 - alpina Ericoides flore lobules Jalt. (non granulata) - l. 29. spirostachya  
 - alpina foliis crenatis alpestris Jalt. 451. - l. 31. lagena  
 - alpina minima fol. calid. Benth. in curv. Jalt. - l. 2. callita  
 - alpina habitu androsaceae, villosa Hall. Sm. in curv. 36. f. 1. - l. 3. androsacea

Cicum rotundifolium majus Cicum L. 12. rotundifolia  
 - fo. subrotundo majore pilillo floribus rubro Jalt. 102. 121.  
 - fo. subrotundo minime Jalt.  
 - circinaceo pilillo floribus pallido  
 - angustifolium autumnale floribus luteo guttato - l. 16. autumnalis

V. Pr. alp.  
V  
V. Pr. alp.  
V. Pr. alp.

V Millefolium. Millefolium Aronic. florum petalis fimbriatis Jalt.  
 - Aronic. florum petalis integris Jalt.  
 - Aronic. repens florum petalis fimbriatis

V Heuchera Lin. Heuchera Aronic. florum petalis purpureo h. l. b. Heuchera L. Arnicaria

Turnera Pl. Turnera

Neaemuria Neaemuria

Regonia Jappz.

Hydrangea L. Hydrangea

Syringa 139 } Syringa  
Syringa L. 102. Cannabina  
Syringa L. 102. Cannabina

Ludolfia ad Ludolfia

Tetragonia L. Tetragonia africana fructibus filicibus et angustifolia  
 - africana fructibus filicibus et angustifolia  
 - africana fructibus filicibus et angustifolia  
 - africana fructibus filicibus et angustifolia

Dandia Jalt.

Chrysolobium 160 } Chrysolobium foliis amphionibus auriculatis Jalt.  
 - foliis rotundis subrotundis

V. Pr. alp.

Digitized by Google - Botanical Documentation



S. II. Flore infra vel circa Ovarium

- A Remesley. *Portulaca Curatavica procumbens capandii fo* *Trionfemina L. 1 Portulacaceum*  
*flore mucoso capitula bifurcata Pan. Bot.*  
*- qua Kali Curatavicum majus foliis labrohardia*  
*Blak.*  
*- Curatavica argentea longo lucidoque folio* *Portulaca L. 4 Portulacaceum*  
*Par. Bot. t. 272. flor rubro*
- As. *Stellaria* *Ficoides hispanica annua foliis ovatis D. H. S. L.*  
 An. *- procumbens portulacae fo. Beck. Ar.*  
 S.C. *- americana procumbens longo sericeo folio*  
*flore purpureo*
- OB *Penthorum L.* *Penthorum Gron. an. 4pt 1747 p. 12. t. 2* *Penthorum L. 1 Adonis*
- Sc. *Tekinum ad.* *Portulaca africana semper vivens flore rubicundo* *Portulaca L. 3 Anacamplero*  
*H. S. L.*
- Sc. *Helianthemoides semper vivens portulacae foliis*  
*albis floribus punctulatis ru. ad.*  
*- portulacae foliis amplioribus floribus nunc nunc rubris?*
- S.C. *fructus portulacae foliis oppositis floribus*  
*paucis rubris ad.*  
*- arborescens portulacae minoris foliis floribus parvis*
- Fol. lat. 127. Fol. lat. fol. rubicundo C. D. La rosette du balais.* *U*
- S.C. Pr. *Crulla L.* *Crulla L.*
- A *Vistrey H. M.* *Convulvulus caeruleus indicus myobolus fo*  
*XI. 64.*
- Nama Bro.*
- Culeuris L. 22.*

- Sc. *Cotyledon T 19* 1 *Cotyledon major arborescens astra foliis orbiculatis* *Cotyledon L. 1 orbiculata*  
*glauca limbo purpureo et maculis viridibus ornatis*  
*Porph.*
- Sc. 4 *- astra arborescens major foliis glaucis oblongis*  
*flore laeteo. Porph.*
- O 2 *- africana frutescens foliis orbiculatis limbo*  
*purpureo cinctis. Int.*
- Sc 5 *- africana frutescens foliis longis et angustis flore*  
*flavescente comin.*
- Sc. 7 *- cretica foliis oblongo fimbriato H. S. L.*  
 Sc 8 *- capensis foliis globatis H. S. L.* *- L. a. serrata*  
 Y 8 *- radice tuberosa longa repente. Mor.* *- L. z. hemisphaerica*  
 V. Pr. 19 *- major. C. B. Le monast de Venet* *- L. s. umbellata Venet b*  
 2 *- major Lusitanica Int.* *- L. 2*  
 B 6 *- maxima sedis fo. flore carnoso fibrola radice* *- L. 7. hispanica. 1196*  
*Int.* *U*
- Kalanchoe Chin.* *- astra fo. crallo lato laciniato foliis ovatis* *- L. h. laciniata*
- Sc *Crassula Dill.* 5 *- africana frutescens flore umbellata coccinea. Com.* *Crassula L. 1 coccinea*  
 Sc. *- africana frutescens flore umbellata albo* *- L. 2. albifolia*  
 V *- foliis ovatis media C. B.* *- L. 3. albifolia*
- OB *Crassula maxima flore crispata rubente*  
 S.C. *- albifolia perfoliata H. S. L. g. D. T. 108* *- L. 2. perfoliata*  
 O *- frutescens sedis fo. acuto Dill.*
- Sc *Gomara ad.* *- portulacae facie repens h. S. L. h.* *- L. 10. pellucida*  
 Sc *- orbiculatis repens foliis semper vivis H. S. L.* *- L. 9. orbiculata*  
 Sc *- anacamplerois fo. H. S. L.* *- L. 4. cutnata*  
 Sc. *- celsula longifolia H. S. L.* *- L. 8. nidivaultit*  
 A. Pr. B 2 *- dubia arvensis flore rubente C. B. c. fluminae ad. h. Portu sedum d. s. rubens*
- V *Rhodia Diot.* *Anacamplero radice ramis spirante major Int.* *Rhodiola L. U*  
 V Pr. *Anacamplerois folia B* *- purpurea P. B. Stipid* *- sedum L. 2. Telephium*  
 V *- major purpurea*  
 V *- vulgo faba crata P. B. L. Arpin, Argon, Praderis des Nigres*  
 V *- portulacae folia Int.*  
 V *- maxima P. B.*  
 V *- Lusitanica hemisphaerica maxima Int.*  
 V *- flore flavo. Ann. Ruit.* *- L. 4. arizon*  
 V *- minor rhodioides fo. semper vivens P. B.* *- L. 3. anacamplero*  
 V *- minor longior folia semper vivens P. B.*  
 O Pr. *- sedum rubens crenato C. B.* *- L. 8. distiply hum*  
 V Pr. *- miral luto draculo conc. portulacaceum Selg. cum h. s. s. s.*  
 V Pr. *- miral luteum ramulosis C. B.* *- L. 9. ruspide*  
 V Pr. *- miral luteum ramulosis C. B. var. minor P. B.* *- L. 9. ruspide a.*  
 V *- angustifolia cinnam. flore. mar.*  
 V *- palustre habitatum purpureum C. B.* *- L. 10. xillorum*

Digitized by Botanical Institute for Botanical Documentation



A Afocion Grac. *Lychnis graeca bellidis folio* Jacq. verna flore parvo  
Druyl. mag. 73. *Lychnis purpurascens* Cor.  
Cucubalus Plongii; Lued. Syst. Cat. 112

V.Pr. Cucubalus 176. *Cucubalus Plongii*; Lued. Syst. Cat. 112  
Cucubalus Plongii; Lued. Syst. Cat. 112

V. *Oberea ad* *Lychnis pentenonabum foliis hyssopi floribus uno*  
V. *Lycium rubra calyce angustissimo* Linn. Syst. Nat. 1200  
V. *manilla repens* C.B.

V.Pr. *Lycium rubra calyce angustissimo* Linn. Syst. Nat. 1200  
V. *Lycium rubra calyce angustissimo* Linn. Syst. Nat. 1200

A.Pr. *Obetes Tab* 852  
B42 *villosa flore muscato C.B.*  
B42 *villosa flore muscato minor h.p.*

V. *Kaleria ad* *Lycium rubra calyce angustissimo* Linn. Syst. Nat. 1200  
V.Pr. *Lycium rubra calyce angustissimo* Linn. Syst. Nat. 1200

V.Pr. *Githago Trag.* 89  
A *Coronaria lat.* 104  
A *Tunica lat.*

V. *ultra* *ultra*  
V. *ultra* *ultra*

V. *ultra* *ultra*  
V. *ultra* *ultra*

V. *ultra* *ultra*  
A.Pr. *ultra* *ultra*

V.Pr. *ultra* *ultra*  
A.Pr. *ultra* *ultra*

B. *ultra* *ultra*  
A.Pr. *ultra* *ultra*

V.Pr. *ultra* *ultra*  
V.Pr. *ultra* *ultra*

V.Pr. *ultra* *ultra*  
V.Pr. *ultra* *ultra*

V.Pr. *ultra* *ultra*  
V.Pr. *ultra* *ultra*

*Druyl. mag. 73.*

*Cucubalus l. baceifer*

*Cucubalus l. baceifer*

*Cucubalus l. baceifer*

*Cucubalus l. baceifer*

*Cucubalus l. baceifer*

*Cucubalus l. baceifer*

*Cucubalus l. baceifer*

*Cucubalus l. baceifer*

*Cucubalus l. baceifer*

*Cucubalus l. baceifer*

*Cucubalus l. baceifer*

*Cucubalus l. baceifer*

*Cucubalus l. baceifer*

*Cucubalus l. baceifer*

*Cucubalus l. baceifer*

*Cucubalus l. baceifer*

*Cucubalus l. baceifer*

*Cucubalus l. baceifer*

*Cucubalus l. baceifer*

*Cucubalus l. baceifer*

*Cucubalus l. baceifer*

Lanana Del. *Lychnis chalcopitli annua foliis parvis fertilis et Gyploggia*  
*argutis, flibus carnis p. Dicoilo informis thurina-*  
*libus invidibus capitulis fore rudiis. Mor.*

V. *orientalis lananae fo. ex-fale flore minimo et* - L. 6. perfoliata  
mult. pl. Cor.

V. *multiflora elatior lananae fo. parvo flore Int.* - L. 3. foliata  
nonita. Pichen simili tal. D. ut. 2. 6. 1. 2. 3.

V. *perfoliata multiflora foliis inferentibus lananae, sup.* - L. 6. perfoliata  
nonita. Pichen simili tal. D. ut. 2. 6. 1. 2. 3.

V. *allene argutifolia carny gyploggiae et multi flore q. labra* - L. 2. repens  
purpurascens, rubr. et argutifolia Plecht. 1. 2. 3.

A.Pr. *lanana* - L. 3. perfoliata  
lanana - L. 3. perfoliata

V.Pr. *lanana* - L. 3. perfoliata  
lanana - L. 3. perfoliata

A.Pr. *lanana* - L. 3. perfoliata  
lanana - L. 3. perfoliata

A.Pr. *lanana* - L. 3. perfoliata  
lanana - L. 3. perfoliata

A.Pr. *lanana* - L. 3. perfoliata  
lanana - L. 3. perfoliata

A.Pr. *lanana* - L. 3. perfoliata  
lanana - L. 3. perfoliata

A.Pr. *lanana* - L. 3. perfoliata  
lanana - L. 3. perfoliata

A.Pr. *lanana* - L. 3. perfoliata  
lanana - L. 3. perfoliata

A.Pr. *lanana* - L. 3. perfoliata  
lanana - L. 3. perfoliata

A.Pr. *lanana* - L. 3. perfoliata  
lanana - L. 3. perfoliata

A.Pr. *lanana* - L. 3. perfoliata  
lanana - L. 3. perfoliata









f. 1. Tubo calycis brevissimo corollam imitante.

- |    |                  |   |                       |
|----|------------------|---|-----------------------|
| V  | Statice T. 177.  | Statice foliis angustioribus flore albo. Boeck Muscatag. in Sicilia Armenia |                       |
| V  |                  | — rugo. Solt.   |                       |
| V  |                  | — montana minor. Solt.  | — b                   |
|    |                  | — alpina major flore albo   |                       |
| O  | Limonium T. 177. | Limonium foliis halimi Prof.  | Statice L. Monopitula |
| OB |                  | — peregrinum foliis adpressis C.B. mur. kact.                               | — L. 13. lineata      |
| O  |                  | — padium bellidii minoris f. C.B.   | — L. 2. Limonium      |
| O  |                  | — minus bellidii minoris flagellis  |                       |
| V  |                  | — maritimum majus C.B.  |                       |
| O  |                  | — maritimum minus olea folio C.B.   |                       |
| O  |                  | — maritimum minimum. Solt. {majus minus parvum}                             | — L. 4. Echiodes      |
|    |                  | — Lusitanicum auriculae urti folio Solt.                                    | — L. 7. tatarica      |
|    |                  | — Orientale plantaginif. f. floribus umbellatis Cor.                        |                       |

Eriocaulon Plath. 109. f. 3.

Brabeium L.

- |   |                |  |                     |
|---|----------------|--|---------------------|
| O | Conocarpus Bo. | Conocarpus foliis ovatis acutis f. floribus et argenteis L. 2. | Protocarpus argyrea |
|   | 1-193 ad. 200  | — foliis ovatis acutis f. floribus et argenteis L. 2.          |                     |

Lepidocarpus Bo. 1-193 ad. 193

Serraria Durm.

Brunia Durm.

- |  |                    |   |                     |
|--|--------------------|---|---------------------|
|  | Globularia T. 265. | Globularia vulgaris Solt.               | Globularia vulgaris |
|  |                    | — montana humillima repens. Solt.       | — L. 5. cordifolia  |
|  |                    | — pyrenaica f. oblongo caule nudo Solt. | — L. 1. alpinum     |
|  |                    | — fruticosa myrti f. indentato Solt.    |                     |

Vermia ad.

- |  |               |   |                       |
|--|---------------|---|-----------------------|
|  | Rumbit. Ruap. | Cuscuta barcifera barbaticolium a maximis. Plath. d. m. 126 f. 172. f. 2. | Callithea L. filipina |
|--|---------------|---|-----------------------|

3. 11 Tubo calycis longo corollam imitante

- |       |                 |  |                          |
|-------|-----------------|--|--------------------------|
|       | Belvala Ad.     | Passiflora foliis lanceolatis glabris acuminatis floribus lateribus    | Passiflora L. 12 andrea  |
|       |                 | — linearibus inulvis R. Des. 148. 1802                                 | — L. 1. Passiflora       |
|       |                 | — foliis ovatis f. linearibus imbricatis glandularibus inobtusis raris | — L. 1. Passiflora       |
|       |                 | — foliis ovatis f. linearibus imbricatis glandularibus inobtusis raris | — L. 1. Passiflora       |
| O     | Deltonia Ad.    | Grindia foliis glabris crassissimis palmatis                           | Grindia L.               |
| O     |                 | — foliis tomentosis crassissimis palmatis                              | — L. 3. apertifolia      |
| O     |                 | — foliis oppositis lanceolatis s. p.                                   |                          |
| O     | Lanamunda ros.  | Passiflora foliis lanceolatis s. p.                                    | Passiflora L. 115 pinnis |
|       |                 | — foliis linearibus glabris acuminatis, floribus                       | — L. 3. sodecaedra       |
|       |                 | — lateribus lateribus limbo imbricatis s. p.                           | — L. 2. Arduva           |
| O.Pr. |                 | — Thymelea tomentosa foliis s. p. minoris C.B.                         |                          |
| A.Pr. | Stellera Lin.   | Thymelea linearis f. linearis L. Passiflora T. 265                     | Stellera L. Passiflora   |
|       |                 | — Passiflora T. 265  | — L. 2. conglomerata     |
| O     | Lachnea L.      | Lachnea capitulis foliatis larax f. quadrifloris imbricatis            | — L. 2. conglomerata     |
| O     |                 |  |                          |
|       | Dofia ad.       | Dofia (L. 1. 4. 1878) palmatis L. p. 298                               | Dofia L. palmatis        |
| V.Pr. | Thymelea T. 266 | Thymelea sine lauricola folio deciduo nervosa gan. f. 366              | Dofia L. palmatis        |
| V.Pr. |                 | — lauricola Baeimio f. lauricola femina Solt.                          | — L. 2. lauricola        |
|       |                 | — sine lauricola limbo dicens flore lacteo f. 366                      | — L. 3. Passiflora nire  |
| O.Pr. |                 | — laurif. f. limbo dicens sine lauricola mas Solt.                     | — L. 3. Passiflora nire  |
| O     |                 | — foliis cordatis auribus lenis inanis multibus C.B.                   | — L. 3. Passiflora nire  |
| O     |                 | — foliis lini C.B. [Inaepetario f. 366]                                | — L. 3. Passiflora nire  |
| O.Pr. |                 | — fontanelle de Langueoc   | — L. 3. Passiflora nire  |
| O.Pr. |                 | — alpina linearifolia lauricola f. flore purpureo odoratissimo Solt.   | — L. 3. Passiflora nire  |
| O.Pr. |                 | — foliis polygala glabris C.B. Solt.                                   | — L. 2. Thymelea         |



S. 1. Calyce bivo trilobulata

Sc. Cliffortia L. • Cliffortia foliis tuberculatis dentatis L. p. Cliffortia ilicifolia

V. Pr. Pimpinella T. 63 B<sup>3</sup> Pimpinella languitosa minor laevis. C. B. Pimpinella languitosa  
V. Agnimonoides odorata h. r. p. L. 2. Sybdalum  
O. Pimpinella laevis vivax L. 3. Spinolum

V. Pr. Languitosa Fuchs. Languitosa major C. B. Languitosa officinalis  
V. major hibernica altera conglomerata flore h. r. p.  
V. Canadensis spica longa rubente h. r. p.  
V. maxima Canadensis Cornubi L. 2. Canadensis

Agnimonia T. 155. Agnimonia minor flore albo Cap. 74. Cat. Agnimonia  
V. Pr. B<sup>1</sup> officianaria Sib. Agnimonie L. 1. Supatoria II  
V. B<sup>2</sup> odorata Lam. G. D. 1. 15. L. 2. Agnimonie  
V. Canadensis minor flore & fructu minore L. 2. Agnimonie  
V. Orientalis humilis radice crassissima repente fructu in spicam brevem et densam congesto. Cor. L. 2. Agnimonie  
Agnimonoides Cat. L. 2. Agnimonie

Neural Dist. Chamaedryfolia formosula Muscivivens Plut. 23. Neuralia L. procumbens

S. 11. Calyce unilobulata

A. Pr. B. Aphana L. B<sup>1</sup> Alchimilla montana Alchimilla arvensis II

V. Pr. Alchimilla T. 289. Alchimilla vulgaris L. B. G. D. 1. 19. f. 2. Alchimilla vulgaris II  
V. Pr. Alchimilla quinq. foliis f. subul argenteo Cat. L. 2. Alchimilla  
Alchimilla pubescens minor h. r. p. G. D. 1. 19. f. 1. L. 2. Alchimilla

Balthera Mill. Fructu Corni foliis conjugatis. Mill. Cat. G. D. 160

Rosa J. 408 Rosa arvensis candida C. B.

Folia glabra. Fructu edulis ovario major rubens, alioquinque  
- Carina duplicata flore duplicata quatuordecim h. r. p.  
- ingreditur floribus alabastris et alioquinque  
h. r. p. Rosa aroticul  
- pumila spinosissima foliis pimpinella glabris flore albo. G. B.  
- spinis carenti flore majore C. B.  
- Sylvestris fructu majore hirsuto Ray  
- cretica montana foliis subrotundis glabris et villosis. Cor. Rosa de Bourgogne

V. Pr. B<sup>3</sup> alba vulgaris major C. B. L. 7. alba  
- flore albo pleno P. 144. Rosa d'Angleterre L. 6. confertifolia  
- multiplex rubra C. B. Rosa de Damas  
- maxima multiplex C. B. Rosa de Hollande  
- malhata simpliciflora albo C. B. Rosa de Damas  
- malhata flore pleno C. B. Rosa mulgea  
- omnium Calendarum h. r. p. Rosa de Indis  
- flore pleno carneo. D. Douin. long. Cat.  
- odore Cinnamomi flore pleno C. B. Rosa canelle  
- rubra simpliciflora C. B.  
- Verticillata C. B. Rosa pangaea  
- rubra multiplex C. B.  
- Sylvestris Virginica foliis. Part. Rosa Sauvage de Canada  
- rubra simpliciflora C. B. Rosa de France  
- rubra simpliciflora C. B. Rosa de France

Rubus J. 385 Rubus odoratus Corn. Rubus L. 7. odoratus

1. Rubus fructuens Virginicus Oria 1782. L. 2. occidentalis  
2. foliis elegantibus dissectis. Plut. 1. 108  
B<sup>1</sup> - montanus repens samentis rotundis spinis minutissimis  
- minoribus hirsutis albis, lacinis lacinae cineris  
- inferae candidis hirsutis albis fructu nigro parvo  
- Mich. = a fontaine  
- flore albo pleno h. r. Montp.  
B<sup>2</sup> - repens fructu calido C. B. Roncea fructu alba L. 2. Roncea  
B<sup>1</sup> - vulgaris sive Rubus fructu nigro C. B. Roncea annua L. 5. fructuosus  
B<sup>1</sup> - flore albo Montp. = simpliciflora h. r.  
- vulgaris spinis carenti h. r. p. Rosa de France  
- Canadensis trifolius non spinosus candens, fraga  
- na fauce L. 5. 3. hirsutus  
- Canadensis L. 5. Canadensis  
4. - spinosus humilis D. R. (intra text) L. 5. Canadensis  
B<sup>3</sup> - Roccus spinosus C. B. Frambosus a fructu roseo L. 1. Pauli  
2. - Canadensis spinosus fructu nigro Rubi Pauli fauce  
- Canadensis foliis

*Fragaria* foliis hirsutis utriusq. Individuis foliolis

- ovarij. serratis obtusis
- Chilibitil fructu maximo foliis carnatis hirsutis *Fragaria* L. V. 178
- (O. Fructus) Dill.
- V. Pr. B<sup>1</sup> vulgaris C. B. *Le. Fructus*
- virginiana fructu maximo coccineo Mor.
- alpina minor foliis hirsutis obtusis flore albo Dill.
- ~~foliis alpinis carnatis foliis hirsutis~~
- sterilis incana h. r. p.
- V B<sup>2</sup> fructu parvi pinnati magis radice C. B.

- Fragaria* L. V. 178
- Fragaria* L. V. 178
- ~~foliis alpinis carnatis~~
- ~~sterilis incana~~
- ~~fructu parvi pinnati~~
- L. 1. V. 178 b. 178

V. Pr. *Panicaria* H. W. Pentaphylloides palustris rubrum Dill.

*Comarum* L. palustre

V. Pr. *Caryophyllata* 1518 *Caryophyllata* vulgaris C. B. *Le. Beron* H. W. 1. Beron.

*Geum* L. 2. urbanum

- montana flore luteo nutante h. r. p.
- alpicolora nutante flore C. B.
- Canadensis agnominis foliis flore majore luteo
- Canadensis flore majore albo radice odora.

- L. 3. rivale
- L. 1. Virginianum

- OP. Pr. — alpina lutea C. B.
- alpina apr. folio C. B.
- pyrenaica amplifloro et rotundior folio nutante flore Dill. 39

- L. 4. montanum
- L. 5. septentr.

V. Pr. *Dryas* L. — alpina *Clamadytes* folio. Mor.

*Dryas* L. 2. atropetala

*Potentilla* Brand. *Pentaphylloides* foliis pinnatis utriusq. Individuis

*Potentilla* L. 1. frugens

- V. Pr. B<sup>2</sup> — *argenteum* alatum live *Potentilla* offic. Dill.
- A B<sup>1</sup> — *supinum* B. B.
- V. Pr. — *erectum* B. B.
- *erectum* fruticulosum ebriocante Mor.
- *repens* foliis pinnatis B. B.
- *foliis pinnatis multifloris flore luteo*

- L. 2. anserina
- L. 3. lupina
- L. 6. rupestris
- L. 1. fruticosa
- L. 4. multiflora

V. Pr. *Quinquifolium* 153 *Quinquifolium* foliis digitatis utriusq. Individuis

*Tomenthilla* L. 1. erecta

- V. Pr. — *rectum* minus flore pallide luteo Dill.
- V. Pr. — *magis repens* C. B. (*Pentactis* graec.) *Quinquifolium*
- *fol. argenteo* C. B. Dill. 39
- *montanum* *erectum* *hirtum* *luteum* C. B.
- *rectum* *album* C. B.
- *rectum* *luteum* C. B.

- L. 7. repens
- L. 11. argentea
- L. 12. hirta
- L. 10. recta

- V. Pr. — *minus* *repens* *alpinum* *areuxa* C. B.
- *pyrenaicum* *fol. subrepens* *argenteo* Dill.
- V. Pr. — *minus* *repens* *alpinum* *areuxa* C. B.
- *pyrenaicum* *fol. subrepens* *argenteo* Dill.

- L. 14. Verna
- L. 13. Mont. hirta
- *pyrenaicum* C. B. Dill.

- V. Pr. — *sterilis* *incana* h. r. p.
- A B<sup>2</sup> — *amplifloro* et *rotundior* folio

- L. 13. Mont. hirta
- *pyrenaicum* C. B. Dill.
- *amplifloro* et *rotundior* folio

*Madia* L.

*Salicaria* L.

V. Pr. *Filipendula* B. B. *Filipendula* vulgaris an *Malon* Plinij C. B. *Filipendula* *Spiraea* L. G. *Filipendula* L. 10. *Ulmaria*.

- V. *Aruncus* L. *Barba* Caprae floribus oblongis C. B. *Barba* de Chara L. 8. *aruncus*
- V. *Spiraea* 1559 *Spiraea* *Opuli* folio Dill.
- V. — *hyperici* folio non crenato Dill. Mant. 131
- V. — *hyperici* folio crenato Dill.
- V. — *salicis* folio Dill. Mant. 48.
- V. — *flor. albo*
- V. — *major* *lutea* *flore* *amplo* *perato* *Virginiana* *Fluk.*

V. Pr. III *Calyce* *ovarii* *innato*

- B<sup>1</sup> *Pyrola* *lychnitis* C. B. 432. Dod. *V. 322. v. Vaniculis*
- *pyrola* *lychnitis* *nomis* *hali* *producit* *et* *cliff.*
- *foliis* *ternatis* *floribus* *corimbatis* L. 10. 2. p. 1058.
- *fructu* *altius* *genu* *mutato* *odorato* *Paulus*
- *parvo* *et* *viridi* *albo* De fr. *pyra*
- *majori* *albo* *Paulus*
- *oblongo* *pedic* *rubro* *et* *albido* *Paulus*
- *longo* *acutifloro* *Paulus*
- *fructu* *subapicali* *foliis* *lacchanta* *opuntata* *pyrola*
- *floribus* *in* *ore* *opuntata* *pyrola*
- *fructu* *terminali* *longo* *et* *viridi* *flavo* *lacchanta* *pyrola*
- *maxima* *oblongo* *ferrugineo* *pyrola*

— *Malva* *lychnitis* C. B. Dod

- *lychnitis* *lychnitis* *nomis* *hali* *conspicit* *et* *cliff.*
- *fructu* *rotundo* *ca* *viridi* *pallidior* *et* *albo* *Paulus*
- *maxima* *oblongo* *ferrugineo* *pyrola*
- *oblongo* *pedic* *rubro* *et* *albido* *Paulus*
- *longo* *acutifloro* *Paulus*
- *fructu* *subapicali* *foliis* *lacchanta* *opuntata* *pyrola*
- *floribus* *in* *ore* *opuntata* *pyrola*
- *fructu* *terminali* *longo* *et* *viridi* *flavo* *lacchanta* *pyrola*
- *maxima* *oblongo* *ferrugineo* *pyrola*

— *Malva* *lychnitis* *floribus* *odoratis* *Gr.*

— *lychnitis* *lychnitis* *nomis* *hali* *conspicit* *et* *cliff.*

— *Cydonia* *vulgaris* *J.*

- *lychnitis* *lychnitis* *nomis* *hali* *conspicit* *et* *cliff.*
- *fructu* *subapicali* *foliis* *lacchanta* *opuntata* *pyrola*
- *floribus* *in* *ore* *opuntata* *pyrola*
- *fructu* *terminali* *longo* *et* *viridi* *flavo* *lacchanta* *pyrola*
- *maxima* *oblongo* *ferrugineo* *pyrola*







*Callia minima* arborelens siliquis longis et angustis Plum.  
 ad. *Foliola* loba. 2 ad 11 paria elliptica, obtusa  
 2 ad 3. Longa. Glandula una apicifolia. interpar  
 infimum et 2da inter reliqua. *Stip.* 2. loba longa, lobata  
 minor arborelens siliquis planis articulat. (Veb.)  
 Plum.  
 id. ac praecedent. Fol. breviora apice acuta. *Stipulae*  
 breviores crassiores, et vitellatae in petiolo  
 foliis pleudoacaciae. *Stipulae*  
 Foliola 8 parium pubescentia. Gland. 1. tenax parva  
 inter singularem par pinnarum  
 - *egyptia* *Sophora* *Dida*. Fr. ad. (circumscissile) *fructibus* (S. *Dida*)  
 Foliol. 10 paria lanceolata. Gland. cili longa in  
 basi petioli  
 - fol.

*Senna* am. amplissima foliis siliquis alabris. *Juss.*  
*Callia* *lychnis* *fascia* siliquis alabris Plum.  
 Le *Caneficio*, Le *Darrier*  
 Fol. 8 paria ovalia oblonga, interiora minora, Petioli line  
 glandulati *Stipulae* *pubescentes*  
*Alexandrina* foliis acutis c. 13  
 Foliola acuta lanceolata  
 - *Malica* sive foliis obtusis c. 13  
 Fol. 5 paria elliptica obtusa, glauca, glandulata  
 - *Oniat* *trachysylla* *obtusidica* fol. 6  
 - *africana* *latifolia* siliquis longioribus

*Chamaecrista* *Pavonii* major. H. A. 1827.  
 - *pavonii* americana *Stipulae* multiplici *Brym.*  
 Conf. 1. 29  
 Fol. 5 ad 10 paria obtusa. Glandula 1. cupulifolia ad  
 basin petioli communis.  
 - *pavonii* *brasiliana* *Stipulae* singulari *Brym.* c. 183

*Parkinonia* Plum. *Parkinonia* *acutata* *adnervis* Pl. *Parkinonia* *acutata*  
 s. *rachis* non alata foliis... *pavonia*  
 - *rachis* alata plena foliis... *pavonia* ad...  
*Gonfii* ad.  
 Fol. 2. ordinibus alarum cum impari.

*Campechian* ad. *Poinciana* *stere* *guthemino* *Int.*  
*Inc.* *mit.* Fol. ... 2. ord. alarum: Singula parva  
 lea: *intermedia* et *lingulans* foliis *subtrius* *duobus*  
*lati* *ut* *miran*  
 - *Spinola* *vulgo* *Tara* *Stipulae*  
 Fol. 2. pinnatae alis crassis long. fol. duo a cili  
 quorum 1. superius inter singularem par et duo *subtr.*

*Calalpina* polyphylla aculeis horrida Pl.  
 - *Bois de Campêche* - Folia subovata integra.

*Hematoxylum* H. Cliff.  
 - *Ligum* *lampedes* *arum* *specie* *quodam* *no.* 1. 10. 12. 3. 4  
 - *Bois de Campêche* *Bois rouge*

*Bonduc* Pl. *Bonduc* *vulgare* *major* *polyphyllum* Pl.  
 - *Quenique*  
 - *canadense* *polyphyllum* non *spinolum* L.  
 - *Le Chi cot*

*Moringa* H. M. *Moringa* *unquataria* sive *Moringa* *accolta*  
 - *Lantia de Ben* Folia ad 3 pinnata. long. 1 *lebanena*  
 - c. 13  
 Folia bipinnata cum impari. (*Myrobalan*)

*Sophora* L. *Sophora* *foliol* *pinnatis*: foliolis *numeris* *subtrius* *duo* *lo.* *gr.* *1.* *tenax* *la*  
 - *lsp.* = *tenax* *foliol* *subtrius* *duo* *lo.* *gr.* *1.* *tenax* *la*  
 - *glabra* *foliolis* *subtrius* *duo* *lo.*  
 - *foliol* *glabris* *ovato* *oblongis*. (*Sibeni* *H.* *Quarata*)  
 - *luteis* *foliolis* *ovato* *oblongis* *Quarata*  
 - *foliol* *pinnatis* *foliolis* *numeris* *subtrius* *duo* *lo.* *gr.* *1.* *tenax* *la*  
 - *montana* *glabra* *foliol* *pinnatis* *numeris* *ovato* *oblongis*.

*Anagyris* *fascia* c. 13  
 - *Bois* *quant.* *Feuille* *de* *Stipulae* *siliquis* *duo* *lo.*  
 - *le* *quant.* *est* *pro* *que* *imper* *gr.* *phile*.

*Moullava*  
 H. M. VI. 6.

B  
 A  
 O  
 A  
 A  
 A

132  
*Poinciana* *1.* *pukhonna*  
*Calalpina* *2.* *Onia*  
*L.* *Brasilienis*  
*Hematoxylum* *L.*  
*Campechianum*  
*Guilandina* *1.* *Bonduc*  
*L.* *3.* *Dida*  
*L.* *2.* *Moringa*  
*L.* *1.* *de* *persuroides*

Digitized by Google

*Entada* H. mg. 77. *Acacia* scandens spicata siliquis amplissimis. Pl. Mimola inermis foliis bipinnatis cirsio terminabilibus. Pl. = Pinnis singularibus & paribus ueritimo bifido arbor. Truncus 6, 7, 8, 300 pedes longus, scabens siliquis ad 7 pedes longa, & pollicibus: femina 30. ovata.

— alia scandens spica multiplex siliquis labiatis — 129. polytachia. Plam. Cat. 17. Mss. Mimola inermis foliis bipinnatis: paribus labiatis, propriis. sexjugis oblongis 2. sp. 520. = Truncus 12. 100 pedes longus repens. Folio 15. 2 ad 3 naria. Legumen 3, 4 long. 7 ad 15. null. lanum. femina orbiculata. *Galobrium* Brown 362.

Mimola J. 375

*Mimola* humilis frutescens et spinosa siliquis conglobatis. Plam. Cat. 17. Mimola foliis digitatis bipinnatis caule aculeato siliquis 1/2. Mimola spinosa 2. siliquis parvis & chinatis. Pl. Cat. 18. = Folio 15. 12. quatuor digitatis: singulari pinna basi 2 lata. Folia acuminata fere mouentur. Hipula 2 simplicia acubi duo horizontalia.

— hinc frutex lentibilis Ind. — 128. *Pernambucana* fol. bipinnata. Pinn. 3 paribus. Petiolus communis supra planus. Glandula nulla. Hipula 2 lata siliquis orbiculatae.

— *Ipuria* pernambucana Zanoni. — 128. *Pernambucana* fol. bipinnata. Pinnae 2 ad 3. par. Glandula 1. siliquis conglobatis. Fol. rub. — Hip. 2 longae supra laevitatis. Floris perthandis, spicis infimis catenatis. siliquis parcellis.

— sive *Echynomene* trineta quinta: seu foliis acaciae — 129. *Nigra* Cat. 13. Labonibus frondibus longissimis aculeo habentibus. Pl. Com. H. p. 1. 59. = 5. par. Toto pubescent aculeis dimidio commixtis. Fol. bipinnata, Pinnis 3 paribus lateribus, pinnis erecta inter singularem pinnam, & duae laterales inter singularem. rictus, later 3 lin. longae. Hipula 2. plia. plana triangulari alata. Petiolus communis

— altera spinis homidiacula et lentituda magis. p. — 129. *lentituda*

— *Pamaicensis* Zan.

*Acacia* J. 375 *Acacia* quae Inga flore albo fimbriata fructu dulci — 12. Inga. Plam. = Inga dicta magis. siliquis bipinnatis quinquejugis, petiolo articulare, marginato. 2. sp.

— 2. — foliis lentibus tempore siccitatis & spiritibus. Com. H. A. = Fol. pinnata 2 ad 3 paribus. Petiolus communis datus, siliquis

— 3. — foliis amplioribus siliquis cineratis. Cat. Pl. 17. Mimola foliis conrugatis pinnatis: foliis aequalibus siliquis longis 2. sp. 520. = Truncus cinereus. Rami juniores virides, laevis bipinnatis plana. Glandula siliquis inter pinnas. Petiolus communis supra planus. Hipula 2. lata siliquis orbiculatae. = Hipula recta & lin. longa.

— 4. — quadrifolia siliquis cineratis vulgo *Praceles*. Pl. Cat. 274. Mimola foliis bigemulis siliquis 1/2. 1/2.

— 5. — foliis amplioribus siliquis compressis flore coccineo Plam. Mimola. = Truncus laevis ferrugineus. Rami rubri. Fol. bipinnata pinnae 2. Foliola 4 paribus orbiculata petiolata. Hipula 2. lata siliquis orbiculatae. siliquis 2.

— 6. — peruviana spinosa fructu dulci siliquis longis laevis. Pl. Cat. 274. = 4. par. Rami ad cinerea sive rubra. Folia bipinnata. Pinnae 1. par. Foliola 2 paribus alterna, laxa. Petiolus communis ciliatus seu tubulosus. Gland. nulla. Pinnae 2 pro Hipulis siliquis 2. lin. longa.

— 7. — validissimis et longissimis aculeis albicaulis siliquis muricatis flore luteo. Pl. = Fol. bipinnata. Pinnae 1. ad 2. vulgo 3. paribus. Folia paribus. Glandula siliquis inter pinnas long. Petiol. communis lata. = Pinnae 2. pro Hipulis lateribus

— 8. — aegyptia crebra cinerea fructu dulci siliquis longis. Pl. = Fol. bipinnata. Pinnae 2. Foliola 2 paribus. Gland. = Pinnae 2.

— 9. — Peruviana foliis glaucis ramis tenuioribus et siliquis brevissimis & lineis longis, dentium subincanis. = Fol. bip.

— 10. — *Uarek* dicta lentigulosius aculeis tribus. = intermedio dentium reflexo ad. = Fol. bip. Pinnae 3. Foliola 2 paribus. Gland. nulla. Pinnae 2. quatuor laterales rectae & 2. lineae longa, media subina decurva.

— 11. — *Uarek* dicta lentigulosius aculeis tribus. = intermedio dentium reflexo ad. = Fol. bip. Pinnae 3. Foliola 2 paribus. Gland. nulla. Pinnae 2. quatuor laterales rectae & 2. lineae longa, media subina decurva.

Digitized by Institute for Botanical Documentation

7 *Acacia peruviana* maximia (pinola litigiosa Dalei)
et-Louis = Pin. pinola litigiosa cinnamomifolia
= Rami virides, laevet, nod. Folia bipinnata, Pinnae
2 parva Foliola... parium: Gland. nulli. Spulae duo
minima: rub. i. Lincan. longae pro stipulis quoadque
i. tantum vel nulla.

12 - Malabarica altera (pinis laevet Com.
= Inermis, subpubescent. Folia bipinnata, Pinnae 2 parva
Foliola 3 parva: Gland. i. ad basin petioli communis
et inha. Singulae pinnae, liliatae vel liliatae capulis folio
lisp. 2. lineares medietate.

13 - herbacea mimosa facie hirsutifolia inermis.
Americana non pinola frutescens mimosa majori folio
Americana non pinola herbacea mimosa pinosa folio

14 - non pinola litigiosa latis compressis flori albo
Plum.

Folia bipinnata. Pinnae 3 ad 6 vulgo 3 parium. Foliola
12 parium. Gland. i. communis inha. Singulae
stipulae 2. triangulares minime... Thermit
Mimosa inermis, f. bipinnatis, parvis foliis quinquejugis.
propolis decem Jugit. lisp. 5/8.
Baccae dimidiatae cordate. Pedunculis ternis. Flor. capitatis

15 - pinola ex altis inscata foliis pinnatis ovium refe - l. 25. cinerea
renitibus. Burm. Zeyl. t. 2. Ded. long

Mimosa similis axillaribus geminis connatis foliis
bipinnatis H. Cliff. lisp. 320.
= Rami juniores rubri pubes. Folia bipinnata:
Pinnae 4 ad 10 parium. Foliola... parium. Gland. i.
ciliata inter singulae pinnae. Stipulae duae, liliatae
medietate. Pinnae i. med. 3. lineae laterales. Rami juniores.

16 - non pinola Indica Orient. foliis per exiguis utiq.
Lanugine ferruginea villatis. Pluck.
= 6 ped. Rami juniores pube ferruginea. Folia bipinnata
Pinnae 4 ad 5 parium. Foliola... par. Gland. nulla. Stipulae
duae med. triangulares planae

17 - Connata Ind. Orientalis. Liba Thel. 1. t. 70 - l. 26. Connigera

Mimosa latius axillaribus geminis connatis foliis
bipinnatis H. Cliff. lisp. 320
= Folia bipinnata. Pinnae 1 ad 2 parium vulgo 2 parium.
par. Stipulae communis basi inflexae foveolae ad 4
excavatae. Pinnae 2 axillares crassae i. nullam longae
subdecurvae basi... crenatae

- G.D. p. 4. t. 5.

- ibid. p. 4. t. 6

- crenatifolia spinosissima Mant. - liliatae crassae Mant. 19

18 *Acacia india* farnesiana Ad.
Mimosa spiritigeminis distichis foliis bipinnatis.
parvis foliis 3. lineis longis. H. Cliff. 196.
= Folia bipinnata. Pinnae 6 ad 7 parium. Gland.
Pinnae 2. laterales pro stipulis tantum linearis longis.

19 - inermis Quoll. dicta kangalensis.
= Arbor. 6 ped. Rami adulti ferrugines. Juniores virides
subpubescentes. Folia bipinnata: Pinnae 7 ad 8 parium.
Foliola plura 30 paribus. Gland. nulla.

20 - inermis foliolis angustissimis. Tendre a Caillou
= Facies Quoll. Gland. i. liliatae carulescae ad basin petioli
communis. Folia bipinnata. Pinnae... par.

21 - Indica. Similis foliis minutissimis
= Sica Stephanhamleny. 6 ped. Facies Farnesiana, ad
Pinnae 7 ad 12 parium. Foliola... par. Pinnata.

22 - non pinola Indica Orientalis foliis latis utiq. flori
globosis Libero Pluck.
= Facies acaciae Indicae Tendre a Caillou foliolis.
Folia bipinnata 10 ad 12 parium. Foliola... parium. Gland. i.
filiolae cupulae folia ad basin petioli communis.
Noque adno. Lamoca ex Constantinopoli missa sub nomine
2. nota videtur eadem.

23 - Madagascariensis foliolis parvis aculeis e regione hirsuta
progranda. Haec horrida costria cinerea. Pluck.
Neb Neb kangal. Vray gommier rouge

= Folia bipinnata. Pinnae 2 ad 3 parium vulgo 2 parium.
Foliola... par. Gland. nulla. Stipulae 2. lineae longae.
interdum bifidae. Pinnae 2. par. Stipulae lat. med. 3. lineae longae.

- aculeata Horrida spiritali legumine compresso
Gommier d'Arabie

- Americana (pinis lingularibus) ad axillas foliorum

- Peruviana (pinis minor foliis) glaucis. an. 1821

(De Farnesiana)

(De horrida.)

(De arab.)



v Gleditsia Lant. Acacia americana abrua folio triacanthosive Gleditsia L. 1. triacanthos  
ad axillas foliorum spina triplis denata Planch.  
= abrua folio triac. capsula ovali unum lamen claudens. C. 1. 93  
v - americana abrua foliis non spinosa  
Le Fevier.

sc Tamarindus T. 445 Tamarindus Raj. <sup>Mex.</sup> Tamarindus L. 1. India

o Ceratonia Plin. . . Siliqua dubit C. B. <sup>Ue b. ad & cum impari</sup> Ceratonia L. Siliqua.

Pongelion. H. M. V. 15.

Amorpha L. • Barba tonit Carolinaana frutescent pseudoacacia Amorpha L. frutescens  
H. 11. 1. 13. foliis floribus subcaeruleis. <sup>prostratis</sup> <sup>HA. 11. 1. 13</sup> <sup>G. O. F. 27</sup>

Tianio Bram.

Fali. Brom.

lingum Rump. 2. 1. 70. <sup>Pterocarpus L.</sup>

S. 11. Genistae.

Calliapphyllum Sparthium. <sup>Brown. F. 32.</sup>

Amenimon. <sup>Brown F. 31.</sup>

Boothia ad. Sparthium

Bortanad.

v. pr. Genista T. 411 Genista juncea R. B. Sparthium L. juncea

v. pr. Sparthium T. 412. Genista live Sparthium purgant R. B. <sup>Genista purgant R. B.</sup> Sparthium H. 57

v. pr. B Cythogenista lanaria vulgaris flore luteo Vahl. <sup>alle Jai</sup> Sparthium L. lanaria

o pr. Cythilus T. 416. Cythilus spinulosus L. 1. 6. Sparthium L. spinulosus

v. pr. - hirsutus R. B. <sup>Desimplicatus R. B. (Aucanore) Pterocarpus</sup> Cythilus L. hirsutus

v. pr. - incana siliqua longiore C. B. - incana siliqua longiore C. B.

v. pr. - aspinul latifolius flore saepe pendulo Vahl. <sup>subovum, flore de l'aspet</sup> Cythilus L. 1. laburnum.

v. pr. - glaber nigricans C. B. L. 2. nigricans.

v. pr. - glaber siliqua lata R. B. <sup>caulibus raris</sup> L. 3. latifolius.

o pr. - humilis argenteus argutifolius Vahl. <sup>caulibus raris</sup> L. 10. argenteus.

v. pr. - argentea bifolia Vahl. <sup>brachydon Vahl</sup> L. 10. argentea.

v. pr. - canariensis reticulata foliis hirsutis et inaequalibus <sup>Anglicana</sup> L. 10. argentea.

v. pr. Corniola Ital. B Genista hibernica germanica C. B. <sup>angustifolia</sup> Genista L. 1. hibernica.

Erinacea Elat. Genistella herbacea live chamae. Sparthium R. B. <sup>angustifolia</sup> L. 2. hirsutalis

v. pr. Chamae. Sparthium Traj. B Genista ramula foliis hyperici C. B. <sup>angustifolia</sup> Corniola L. 3. pilula

v. pr. Genistella herbacea live chamae. Sparthium R. B. L. 2. hirsutalis

Digitized by Hunt Institute for Botanical Documentation

V.Pr. *Littera Ad.* *Genilla spathium monti ventosi. Ital.* *Genilla s. hispanica*  
*See note Pril et del racines ont unodeus de role*  
*quand on les coupe* *pril de l'herbe*

V B<sup>2</sup> *minus anglicum Int.* *L. 6. anglica*  
 V *minus germanicum C. B.* *L. 7. germanica*

V.Pr. *Ulex. Hin.* B<sup>1</sup> *Genilla spathium majus brevioribus et longioribus* *Ulex s. Sempaud*  
 B<sup>2</sup> *aculeat. Int. s. p. in bag. auct. s. p.*  
*legenti s. p. in bag. s. p. in bag.*  
*spizalum minus C. B.* *Genilla s. lusitanica*

⊖ *Lycop. Grac.* *Spathium alterum monospermum semine reni simile. Spathium L. 3 mansip.*  
*C. B.* *teritium flore albo. C. B.*

⊖ Pr. *Barba jovis* *Barba jovis pulchri lutea s. B.* *an. s. p. L. 26. Barba jovis*  
 T. 419 *græca linaria purpureo ampliori flori lutea parvo Cal.* *L. 16. s. B. græca*  
*Lagopoides cretica frutescens incana flore spicato*  
*purpureo amplo. Præpar. s. p. in bag. s. p. in bag.*  
*incana s. p. in bag. s. p. in bag.*  
*hispanica incana flore luteo Int.* *an. s. p. L. 26. s. B. s. B. s. B.*  
*Cyrtal incana s. p. in bag. s. p. in bag.* *L. 5. montana*  
*pumila villosa flore globoso purpureo Præpar.*

A.Pr. *Vulneraria* *Vulneraria pentagynlla Int. s. p. in bag. s. p. in bag.* *an. s. p. L. 26. s. B. s. B.*  
*an. s. p. in bag. s. p. in bag.* *L. 1. s. p. in bag. s. p. in bag.*  
*flore purpureo Int.* *L. 2. s. p. in bag. s. p. in bag.*  
*rultra s. B.*

⊖ *Erubal. Pr. Alp.* *Barba jovis cythi s. p. flore rubello Barr. nar. f. 377 u. 913.* *Erubal. L. 1. cretica*

⊖ *Floræa. Pr. Alp.* *Floræa foliis pinnatis. H. L. s. p. (flore axillaribus)* *Floræa. L. 1. pinnata*  
 01-P. 1744 *Humilit pentagynlla radice crassa s. p.* *L. 7. pentagynlla*

⊖ Pr. *Trifolium odora latifolia* *L. 1. latiminola*  
 0 *Trifolium odora angustifolia*  
 A *Trifolium odora flore parvo vario*  
 A *Trifolium minor incana flentis et undulatis* *L. 6. conyfolia*  
 A *Folio integro limbo rotundo, sicut Carbovite Melib. s.*  
*Bore. Jul. s. p. in bag. s. p. in bag.* *L. 3. Dalea. H. L. s. p. f. 22*  
 A *Folii pinnatis spici terminalibus L. p. 264.*

140  
 Apr. *Trifolium L. 228 B<sup>3</sup>* *Trifolium montanum spica longissima rubente C. B.* *Trifolium L. 17. rubens*  
 V B<sup>2</sup> *spica s. longa rubra C. B.* *L. 2. grande p. de score* *L. 11. montanum*  
 V B<sup>4</sup> *montanum album C. B.*  
 V B<sup>5</sup> *montanum s. p. in bag. s. p. in bag.* *quintal s. p. in bag.*  
 V *foliis. Mor. Trifolium s. p. in bag.*

A.Pr. B<sup>10</sup> *semen subterram condent s. p.* *L. 11. subterranum*  
 A *pratense folliculatum C. B.*  
 A *elyptadum angustum Pr. Alp.* *L. 25. elyptadum*  
 A.Pr. *Malabar C. B.* *L. 29. Malabar*  
 A *Callahum Egyptianum*  
 A *capitulis s. p. in bag. s. p. in bag.*

A.Pr. B<sup>12</sup> *diverke humile spicatum s. p. in bag. s. p. in bag.* *L. 28. arvensis*  
 A.Pr. B<sup>11</sup> *alio insipidum s. p. in bag. s. p. in bag.* *L. 20. angustifolium*  
 V.Pr. *montanum angustifolium s. p. in bag. s. p. in bag.* *L. 33. reclinatum*

⊖ *pratense folliculatum C. B.* *L. 33. reclinatum*  
 A *flore invert. Præpar.*  
 A.Pr. B<sup>13</sup> *capitulis s. p. in bag. s. p. in bag.* *L. 36. agrarium*  
 A.Pr. B<sup>14</sup> *capitulis s. p. in bag. s. p. in bag.* *L. 35. fragiflorum*  
 V.Pr. B<sup>15</sup> *capitulis s. p. in bag. s. p. in bag.* *L. 34. foliolatum*  
 A *pratense flore albo minus s. p. in bag. s. p. in bag.* *L. 12. reclinatum s. p. in bag.*  
 A.Pr. *capitulis oblongo aspero C. B.* *L. 26. habitum*  
 A *spumato aspero minus C. B.*  
 A *mascul C. B.*

A.Pr. B<sup>16</sup> *capitulis s. p. in bag. s. p. in bag.* *L. 32. spumatum*  
 A *capitulis s. p. in bag. s. p. in bag.* *L. 12. alexandrinum. Cent.*

A.Pr. B<sup>17</sup> *parvum fistulatum flore parvo s. p. in bag. s. p. in bag.* *L. 28. stratum*  
 A *capitulis s. p. in bag. s. p. in bag.* *L. 37. montanum*  
 A.Pr. B<sup>18</sup> *capitulis s. p. in bag. s. p. in bag.* *L. 18. pratense*  
 V B<sup>19</sup> *capitulis s. p. in bag. s. p. in bag.* *L. 18.*  
 V *capitulis s. p. in bag. s. p. in bag.* *L. 11. incarnata*  
 V *capitulis s. p. in bag. s. p. in bag.* *L. 27. glomeratum*  
 V *capitulis s. p. in bag. s. p. in bag.* *Præpar. s. p. in bag. s. p. in bag.*

⊖ *capitulis s. p. in bag. s. p. in bag.* *L. 1. carnata*  
 V *capitulis s. p. in bag. s. p. in bag.* *L. 2. carnata*  
 V *capitulis s. p. in bag. s. p. in bag.* *L. 3. carnata*  
 V *capitulis s. p. in bag. s. p. in bag.* *L. 4. carnata*  
 V *capitulis s. p. in bag. s. p. in bag.* *L. 5. carnata*  
 V *capitulis s. p. in bag. s. p. in bag.* *L. 6. carnata*  
 V *capitulis s. p. in bag. s. p. in bag.* *L. 7. carnata*  
 V *capitulis s. p. in bag. s. p. in bag.* *L. 8. carnata*  
 V *capitulis s. p. in bag. s. p. in bag.* *L. 9. carnata*  
 V *capitulis s. p. in bag. s. p. in bag.* *L. 10. carnata*  
 V *capitulis s. p. in bag. s. p. in bag.* *L. 11. carnata*  
 V *capitulis s. p. in bag. s. p. in bag.* *L. 12. carnata*  
 V *capitulis s. p. in bag. s. p. in bag.* *L. 13. carnata*  
 V *capitulis s. p. in bag. s. p. in bag.* *L. 14. carnata*  
 V *capitulis s. p. in bag. s. p. in bag.* *L. 15. carnata*  
 V *capitulis s. p. in bag. s. p. in bag.* *L. 16. carnata*  
 V *capitulis s. p. in bag. s. p. in bag.* *L. 17. carnata*  
 V *capitulis s. p. in bag. s. p. in bag.* *L. 18. carnata*  
 V *capitulis s. p. in bag. s. p. in bag.* *L. 19. carnata*  
 V *capitulis s. p. in bag. s. p. in bag.* *L. 20. carnata*  
 V *capitulis s. p. in bag. s. p. in bag.* *L. 21. carnata*  
 V *capitulis s. p. in bag. s. p. in bag.* *L. 22. carnata*  
 V *capitulis s. p. in bag. s. p. in bag.* *L. 23. carnata*  
 V *capitulis s. p. in bag. s. p. in bag.* *L. 24. carnata*  
 V *capitulis s. p. in bag. s. p. in bag.* *L. 25. carnata*  
 V *capitulis s. p. in bag. s. p. in bag.* *L. 26. carnata*  
 V *capitulis s. p. in bag. s. p. in bag.* *L. 27. carnata*  
 V *capitulis s. p. in bag. s. p. in bag.* *L. 28. carnata*  
 V *capitulis s. p. in bag. s. p. in bag.* *L. 29. carnata*  
 V *capitulis s. p. in bag. s. p. in bag.* *L. 30. carnata*  
 V *capitulis s. p. in bag. s. p. in bag.* *L. 31. carnata*  
 V *capitulis s. p. in bag. s. p. in bag.* *L. 32. carnata*  
 V *capitulis s. p. in bag. s. p. in bag.* *L. 33. carnata*  
 V *capitulis s. p. in bag. s. p. in bag.* *L. 34. carnata*  
 V *capitulis s. p. in bag. s. p. in bag.* *L. 35. carnata*  
 V *capitulis s. p. in bag. s. p. in bag.* *L. 36. carnata*  
 V *capitulis s. p. in bag. s. p. in bag.* *L. 37. carnata*  
 V *capitulis s. p. in bag. s. p. in bag.* *L. 38. carnata*  
 V *capitulis s. p. in bag. s. p. in bag.* *L. 39. carnata*  
 V *capitulis s. p. in bag. s. p. in bag.* *L. 40. carnata*  
 V *capitulis s. p. in bag. s. p. in bag.* *L. 41. carnata*  
 V *capitulis s. p. in bag. s. p. in bag.* *L. 42. carnata*  
 V *capitulis s. p. in bag. s. p. in bag.* *L. 43. carnata*  
 V *capitulis s. p. in bag. s. p. in bag.* *L. 44. carnata*  
 V *capitulis s. p. in bag. s. p. in bag.* *L. 45. carnata*  
 V *capitulis s. p. in bag. s. p. in bag.* *L. 46. carnata*  
 V *capitulis s. p. in bag. s. p. in bag.* *L. 47. carnata*  
 V *capitulis s. p. in bag. s. p. in bag.* *L. 48. carnata*  
 V *capitulis s. p. in bag. s. p. in bag.* *L. 49. carnata*  
 V *capitulis s. p. in bag. s. p. in bag.* *L. 50. carnata*  
 V *capitulis s. p. in bag. s. p. in bag.* *L. 51. carnata*  
 V *capitulis s. p. in bag. s. p. in bag.* *L. 52. carnata*  
 V *capitulis s. p. in bag. s. p. in bag.* *L. 53. carnata*  
 V *capitulis s. p. in bag. s. p. in bag.* *L. 54. carnata*  
 V *capitulis s. p. in bag. s. p. in bag.* *L. 55. carnata*  
 V *capitulis s. p. in bag. s. p. in bag.* *L. 56. carnata*  
 V *capitulis s. p. in bag. s. p. in bag.* *L. 57. carnata*  
 V *capitulis s. p. in bag. s. p. in bag.* *L. 58. carnata*  
 V *capitulis s. p. in bag. s. p. in bag.* *L. 59. carnata*  
 V *capitulis s. p. in bag. s. p. in bag.* *L. 60. carnata*  
 V *capitulis s. p. in bag. s. p. in bag.* *L. 61. carnata*  
 V *capitulis s. p. in bag. s. p. in bag.* *L. 62. carnata*  
 V *capitulis s. p. in bag. s. p. in bag.* *L. 63. carnata*  
 V *capitulis s. p. in bag. s. p. in bag.* *L. 64. carnata*  
 V *capitulis s. p. in bag. s. p. in bag.* *L. 65. carnata*  
 V *capitulis s. p. in bag. s. p. in bag.* *L. 66. carnata*  
 V *capitulis s. p. in bag. s. p. in bag.* *L. 67. carnata*  
 V *capitulis s. p. in bag. s. p. in bag.* *L. 68. carnata*  
 V *capitulis s. p. in bag. s. p. in bag.* *L. 69. carnata*  
 V *capitulis s. p. in bag. s. p. in bag.* *L. 70. carnata*  
 V *capitulis s. p. in bag. s. p. in bag.* *L. 71. carnata*  
 V *capitulis s. p. in bag. s. p. in bag.* *L. 72. carnata*  
 V *capitulis s. p. in bag. s. p. in bag.* *L. 73. carnata*  
 V *capitulis s. p. in bag. s. p. in bag.* *L. 74. carnata*  
 V *capitulis s. p. in bag. s. p. in bag.* *L. 75. carnata*  
 V *capitulis s. p. in bag. s. p. in bag.* *L. 76. carnata*  
 V *capitulis s. p. in bag. s. p. in bag.* *L. 77. carnata*  
 V *capitulis s. p. in bag. s. p. in bag.* *L. 78. carnata*  
 V *capitulis s. p. in bag. s. p. in bag.* *L. 79. carnata*  
 V *capitulis s. p. in bag. s. p. in bag.* *L. 80. carnata*  
 V *capitulis s. p. in bag. s. p. in bag.* *L. 81. carnata*  
 V *capitulis s. p. in bag. s. p. in bag.* *L. 82. carnata*  
 V *capitulis s. p. in bag. s. p. in bag.* *L. 83. carnata*  
 V *capitulis s. p. in bag. s. p. in bag.* *L. 84. carnata*  
 V *capitulis s. p. in bag. s. p. in bag.* *L. 85. carnata*  
 V *capitulis s. p. in bag. s. p. in bag.* *L. 86. carnata*  
 V *capitulis s. p. in bag. s. p. in bag.* *L. 87. carnata*  
 V *capitulis s. p. in bag. s. p. in bag.* *L. 88. carnata*  
 V *capitulis s. p. in bag. s. p. in bag.* *L. 89. carnata*  
 V *capitulis s. p. in bag. s. p. in bag.* *L. 90. carnata*  
 V *capitulis s. p. in bag. s. p. in bag.* *L. 91. carnata*  
 V *capitulis s. p. in bag. s. p. in bag.* *L. 92. carnata*  
 V *capitulis s. p. in bag. s. p. in bag.* *L. 93. carnata*  
 V *capitulis s. p. in bag. s. p. in bag.* *L. 94. carnata*  
 V *capitulis s. p. in bag. s. p. in bag.* *L. 95. carnata*  
 V *capitulis s. p. in bag. s. p. in bag.* *L. 96. carnata*  
 V *capitulis s. p. in bag. s. p. in bag.* *L. 97. carnata*  
 V *capitulis s. p. in bag. s. p. in bag.* *L. 98. carnata*  
 V *capitulis s. p. in bag. s. p. in bag.* *L. 99. carnata*  
 V *capitulis s. p. in bag. s. p. in bag.* *L. 100. carnata*

Digitized by Hunt Institute for Botanical Documentation



















S. 2. Foliis simplicibus  
 sc. Triopteris. *Blatt* *Boonaea* H. Cliff. - *Boil de Acinette*.  
 - folio longo angusto.  
 sc. - foliis longissimis & angustissimis.  
 sc. Triopteris L. H. Cliff. 169.  
 - *Fraxinadeiron*  
 - *Alan vel Saluro affinis angusto oblongo ligurini folio flore*  
 - *Phragmata herboso* No. 1162. f. 3

*Phthal.* 2. *Vilota*  
 Triopteris L. 1. *Jamaicensis*

*Haragia L.*

o *Dialma L.* *Dialma* foliis linearibus herbis H. Cliff. 6  
 - *spinea africana odorata foliis nitidis com. No. 1. 3.*  
 o - *foliis linearibus acutis glabris subtus bifariam punctatis* - *3. rubra*  
 - *spinea africana odorata foliis haerentibus com. No. 1. 2.* G. O. 1. 125 f. 2.  
 o - *foliis subulatis acutis oppositis H. Cliff.*  
 - *spinea africana foliis cruciatis nitidis com. No. 1. 1.*  
 - *foliis linearibus glabris acutis. No. 1. 125 f. 1.*

*Dialma* 2. *herbosa*  
 - *3. rubra*  
 G. O. 1. 125 f. 2.

*Cacao T. 444.*

*Acjona T. 433.*

*Theobroma L. Caca*

*anacardium L.*

*Myrica L.*

*Winterana* G. 2. 10  
 - *Brown* 1. 27. f. 3.

*Comacum Th.*

*Helvingia ad.*

*Bergena ad.*

o *Citrus* *Prunif.* *Citrus* *Dulcis* *medulla* *Int.* *Le Citron* *le sauge*.  
 - *spinea brevis folia medulla dentata. Multiflora non alabastr.*  
 - *fructu turbidato odoratissimo. Le Citrat*  
 - *spinea brevis folia acuta ovata.*  
 - *fructu globoso. Le Balan.*  
 - *spinea brevis fol. oblonga, pediculis... taperna auro*  
 - *virantia. Le Pondire.*  
 - *magna fructu Int.* *Le Pondire.*  
 - *spinea maxima, folia magna, rubra...*  
 - *vulgare Int.*  
 - *magna stria coriacea Int.*

*Citrus L. 1. medica.*

Munt. 1. 3. 125

*Aurantium* *Olivif. parvula* *Fer.* *Orange de Portugal.*  
 - *Inermis fol. med. Absoluta medulla. No. 1. 10.*  
 - *acri medulla vulgare. Fer. 1. 100. Biscage de canariis*  
 - *Inermis fol. med. Biscage de canariis*  
 - *Sylvestris medulla acri. Int. 1. 100. Le sauge de France*  
 - *spinea brevis fol. minorel. Biscage de canariis*  
 - *fructu violacio. Int. 1. 100. Biscage de canariis*  
 - *Inermis fol. medicina. Biscage de canariis*  
 - *fructu multo pluri. Int. 1. 100. Biscage de canariis*  
 - *Inermis fol. med. Baccas 2 an. D. Int. 1. 100.*  
 - *virgatum angustifolium Int. 1. 100. Turc. panache*  
 - *Inermis fol. angusta longa. Orange panache*  
 - *virgatum Fer. Orange panache*  
 - *Inermis fol. angusta mediana*  
 - *frangibilissimo lanceolato*  
 - *spendi brevifol. foliis minimis duculo 17 ora gran-*  
 - *polluciam longit. 2. La pome de Adam*  
 - *fol. subulatis fructu rotundo maximo subulente*  
 - *spinea foliis amplissimis alagris ramis divinis villosis*  
 - *fructu basi in lobulatis. 2. La pome de Adam*  
 - *maximum Ferr. La pome de Adam*  
 - *spinea longa folia ampla dentata.*  
 - *fructu fructu maxime sinente.*  
 - *sinente foliis longit. val inermis foliis amplissimis*  
 - *dentatis fructu globoso maximo. Le pome de Adam*  
 - *Med. aurantia fructu maximo amplo pulcherrimo*  
 - *No. 1. 13.*  
 - *fructu suavissimo bergamium dicitur. Bergamotte*  
 - *Inermis folia med.*

*Limon dulcis medulla vulgare. Fer. La Limon douce.*  
 - *spinea medulla. Fer. magna. Cedra de Florence*  
 - *fructu odoratissimo Cedra de Florence*  
 - *Inermis fol. medicina. Petrus simplicibus, vix dicit.*

*Malnaregam H. M. IV. 17.*

*Mangal H. M. IV. 1. 2.*

- *Rum* 1. 26. 26.  
 - *Amal. am.* H. M. 1. 50.

*Y. Pr. Cotinus T. 390.*

*Chamaea*

*Bosea L.*

*Gale T. nob.*

*Cotinus Canaria. L. 2.*

*Chamaea Meoccat. C. B. G. 1. 98.*

*Economus de Canariensis scident foliis acutis*  
 - *Integrit.*  
 - *Integrit. No. 158. f. 3.*

*Gale. In. Austral. africana inos. Equival. Can. 1. 2. 21.*  
 - *africana foliis sinuatis quercifolia. Int.*

*1. Myrtus arabica similit. Arabica. Int. Baccifera fructu*  
 - *raemolo stellis. Monopyreno. Cat. 1. 65.*  
 - *amirana fructu coriandri maximo. Int.*  
 - *1. Myrtus arabica similit. Arabica. Int. 1. 13.*

*1. Myrtus arabica similit. Arabica. Int. 1. 13.*  
 - *Arabica. Int. 1. 13.*

*1. Myrtus arabica similit. Arabica. Int. 1. 13.*  
 - *Arabica. Int. 1. 13.*

*1. Myrtus arabica similit. Arabica. Int. 1. 13.*  
 - *Arabica. Int. 1. 13.*

*1. Myrtus arabica similit. Arabica. Int. 1. 13.*  
 - *Arabica. Int. 1. 13.*

*Rhus L. 2. Cotinus.*

*Croton L. 1. Croton.*

*Behal. 1. Yerva mma.*

*Myrica L. 2. quercifolia*

*L. 2. conferta*

*1. Gale*

*1. Gale*

*1. Gale*

*1. Gale*

*1. Gale*



Orythamnia. broos  
p. 339  
atrammunt. ibid.

Cupania N. n. no.

Buxus Toqs. Buxus foliis rotundioribus C.B. Bouilla pasterte

Clusia N. n. 80. - arborescens C.B. Boui  
- foliis ex luto variegatis. h. v. p.

Calcanilla off. Ricinoides elaeagni folio Cat. 2. 96

Hernandia Hernandia

S. 2. Maminiibus coalitih.

Niruri. Niruri. H. mol. x. 27. Cap. Ram. pubescentes, subestel.

- siue Urinaria Indica vulgaris Th. Depl.

- arborescens foliis triangularibus subrotundis et  
lobatis incanis fructu maximo. d. Martyn.

Telenioides gracium humifusum flore albo Cor.

Altera. Clusia Boech. Folia palea petiolata

- Cal. pnc. Kelpkii legitimi Imperati f. H. A. 2. F. 9

- ramis nate foliis lobatis. d.

Curcad Cal. Ricinus anonic. perennis floribus purpureis flappi

- lagnia foliis H. A. 1. 9

- Ricinoides Napkilagnia f. Americana Intt

- Ricinoides americana gollypii f. Intt.

Satropha f. - arbor Americana folio multifido Intt.

- amer. tenuiter diviso folio Bryon Cent. F. 53

- Maricbot Americi spinosissima f. Virginiae Plum.

Cupameri - Mercurialis nymphaeoditica Bidoceos sin. s. foliorum  
Juncovae ex foliis crithalis jussifera simul et fructum  
ferend Plum

Tournefort. Intt. Ricinoides ex qua paratur Tournefort Gallesum N. 4. 172

- palustre foliis oblongis serratis fructu hispido  
Mart. Cent. 2. 36. Cal. Form. 10. 1611. Thgm. 6.

Buxal. 1. sp. Virid. 982

Clusia l.

Clusia L. Calcanilla

Hernandia L. Ionora

Phytantho.

- L. 9. Niruri.

Andrache L. Telephoides

Clusia L. 2. pubescens

- L. 1. alaternoides

Satropha L. gollypii

- L. 3. Curcas

- L. 4. multifida

- L. 6. arcus

Acalyphad. L. Virginiana

Croton L. 3. tinctorum

- L. 2. palustre

Bernardia New 80

Manihot 338

Lapium Brown 338

Ricinus T. 300

SC. Ricinus vulgaris C. B.

SC. - americanus major caule v. velante. Ind. Fima Th.

SC. - americanus minor C. B.

SC. - africanus mari nus caule gerisculato rubilante h. v. p.

SC. - Ricinus arabum.

SC. - totus ruber Americanus Pius

SC. - malabarius conusaculo leminis glabro

SC. - humilis foliis subrotundis serratis et tubis argentis  
flore et fructu glomeratis

Dalechampia Pl. 9

Plucknetia Pl.

Cavalam H. M. 1. 43

Mura Cam. H. A. 2. 66

- Mura americana abutit radiis fo. H. A.

- Mura arborea d. Bialle

Caapaba Marq. Caspaba

Duchola ad.

Papaya L. 44

Ertala ad.

Polygala Tr. 338

AB. Polygala vulgaris C. B.

B. 1. - minor foliis circumscissis subrotundis lobis. Vaid.

B. 2. - major caerulea C. B. = (Cappula. Tab. 2. 831)

B. 3. - buxi minoris folio. Vaid. Bot.

B. 2. - africana frutescens basi p. maxima flore Intt.

B. 2. - minor Virginis plen. caerulea Vaid

SC. Penca arborescens buxi f. aspero Pl.

Ellota ad.

Spatium scandens fructu ciliato et alata flore rubro

Pl. MSL L. XI. p. 112.

- alterum scandens fructu alata, flore variegato Plum

MSS. L. 2. p. 113.

Jatropha L. 5. manihot

Ricinus L. communis

Dalechampia L. Scodry

Mercurialis. Botanyphas

Mura L. 1. crepitans.

1091  
Cissampelos L.

Canica L. 1. Papaya.

- L. 2. Polopulo

Moenipera L.

- L. 1. 197.

Polygala L. 2. Papaya

- L. 7. myrsinolia

- L. 8. Penca

1000  
Lundarad. 1. Volabilis

Menispermum. Menispermum Canadense laevius umbilicatis Pl. Cat. P. - fo. hederacea H. 84.

Sabotapita Pl. Fagaria Dod. Fagaria fraxini folia (malis formis) Deh. Act. 229. - Zanthoxylum H. Cliff. - Zanthoxylum spinulosum sentibus longioribus foliis Junonymi fructu capsulari. Cat. 1. P. 26.

Skimmia Koenig 891. Syalita H. M. S. 289. Magnolia Plum. Cat. 4. 29. 2. 15. 61. 80. - Det. 54. P. 168. Magnolia Laurif. subrot. albicante. Cat. 1. 39. - albissima flore ingenti candido Cat. 2. 61. G. D.

Guaiacum Guaiacum sp. L. L. Guaiacum Guaiacum fructu viridi luteoante melliter aculeato Pl. Annona L. muricata. - Fol. laevia minora lucida. ser. encera. Fr. muricata. - fructu purpureo. Pl. - Fol. in forma non lucida nervis. - Tohil pubescent.

Hydras H. 561. Xylocopa. D. H. S. Narum H. M. 1. 9. Carin. H. M. 4. 1. 34. Canaga. Rump. 2. 65. Champaca H. M. 1. 19. Michelia L. Alimina Can. Guanabana fructu luteoante levi serotum anis Annona L. S. hitoba referente Cat. 2. 84. - G. D. 1. 35.

Tulipifera Herm. Tulipifera Virginiana inaequalis acutifolia media Lin. dendron L. Tulipifera A. L. H. 613. Cat. 1. 45. Lacinia veluti abscissa Pluck. Linodendron L.

Menispermum L. Canadense L. 2. Virginicum.

Ochna L. Zanthoxylum L. Clava. - herculis 210.

Mlicium L. Dillenia L.

Magnolia L. Virginiana a. glauca b. fochda.

Urania L. Zeylanica

Michelia L. Champaca

Betula Dod. Betula (Corymbosa Th.) Betula Fragi. - Canadensis laevior folio Arbutus. Nutt. - foliis oblongis acuminatis serratis. Gron. Virg. - Canadensis foliis longioribus pediculis. Pl. - Menispermum Canad. Folia Betula pulgo majora et ovalia. - Julifera fructu cano et crinitibus lentis. Gron. Virg. - Guaiaca Canad. Folia Carpinus, petiolis brevis. - nana. - Abundantissima America.

Alnus Camer. Sp. Pl. 60 = L. Pl. 10. 4. 1. - rubra folia glutinosa Britton C. B. - folio incano C. B.

Carpinus Dod. Virginiana florens Pluck. - seu Ostrya alba similis fructu racemato stipulo timido. C. B. = Ostrya folia longioribus l. serotum habita. Pl. - seu acuta cognata Ostrya. Dista flavescens Pluck. - seu acuta cognata Ostrya. Dista flavescens Pluck. - Ostrya foliis minoribus fructu brevi. Nutt.

Corylus T. 347. B. Corylus Sylvestris C. B. - alba fructu albo minore live vulgaris C. B. = frax. - oblongo rubra alba pillicula. C. B. - rotundo maximo C. B. - nucibus in racemum congestis C. B.

Quercus B. Quercus cum longo pediculo C. B. - vulgaris longis pediculis. 2. B. = glauca crassa. - vulgaris brevibus pediculis. 2. B. 1. 70. - latifolia maia quae brevis. C. B. - latifolia parvina C. B. - burgundica calyce hispido C. B. - pedem via superant C. B. = parvula. - africana glande longissima. Nutt. - alba. Ban. Cat. 1. 19.

Virginitaria rubra venis muricata Pluck. - foliis amplis densius in laciniam distinctis venis. - et ciliis divisis foliis amplioribus auriculatis Pluck. - flex manducata fo longo angusto lacinis. Cat. 1. 16. - Virginitaria lacinis longioribus fructu quoniam. - foliis molli tenuis in pubescentibus C. B. - f. angustis non serratis C. B. - oblongo serratis folio C. B. - fo agrifolius. Bot. Monsp. - fo astringe lanato Manipelica h. r. n. - fronsuodire molli modis qualis inuadit ha. - qua Quercus amara. - qualis mangalo. - achletha coeci glandis. - f. angustis non serratis C. B. - f. angustis non serratis C. B. - f. angustis non serratis C. B.

Castanea T. 358. Castanea Sylvestris qua peculiariter Castanea C. B. - lativa C. B. - foliis variegatis. - parvula Virg. - capitulo lacinia unico. - f. angustis non serratis C. B. - f. angustis non serratis C. B. - f. angustis non serratis C. B.

Castanea T. 358. Castanea Sylvestris qua peculiariter Castanea C. B. - lativa C. B. - foliis variegatis. - parvula Virg. - capitulo lacinia unico. - f. angustis non serratis C. B. - f. angustis non serratis C. B. - f. angustis non serratis C. B.

Betula L. 1. alba. - L. 2. nigra 908. - L. 3. lenta. - L. 4. Alnus. - L. 5. Alnus. - L. 6. Alnus. - L. 7. Alnus. - L. 8. Alnus. - L. 9. Alnus. - L. 10. Alnus. - L. 11. Alnus. - L. 12. Alnus. - L. 13. Alnus. - L. 14. Alnus. - L. 15. Alnus. - L. 16. Alnus. - L. 17. Alnus. - L. 18. Alnus. - L. 19. Alnus. - L. 20. Alnus. - L. 21. Alnus. - L. 22. Alnus. - L. 23. Alnus. - L. 24. Alnus. - L. 25. Alnus. - L. 26. Alnus. - L. 27. Alnus. - L. 28. Alnus. - L. 29. Alnus. - L. 30. Alnus. - L. 31. Alnus. - L. 32. Alnus. - L. 33. Alnus. - L. 34. Alnus. - L. 35. Alnus. - L. 36. Alnus. - L. 37. Alnus. - L. 38. Alnus. - L. 39. Alnus. - L. 40. Alnus. - L. 41. Alnus. - L. 42. Alnus. - L. 43. Alnus. - L. 44. Alnus. - L. 45. Alnus. - L. 46. Alnus. - L. 47. Alnus. - L. 48. Alnus. - L. 49. Alnus. - L. 50. Alnus. - L. 51. Alnus. - L. 52. Alnus. - L. 53. Alnus. - L. 54. Alnus. - L. 55. Alnus. - L. 56. Alnus. - L. 57. Alnus. - L. 58. Alnus. - L. 59. Alnus. - L. 60. Alnus. - L. 61. Alnus. - L. 62. Alnus. - L. 63. Alnus. - L. 64. Alnus. - L. 65. Alnus. - L. 66. Alnus. - L. 67. Alnus. - L. 68. Alnus. - L. 69. Alnus. - L. 70. Alnus. - L. 71. Alnus. - L. 72. Alnus. - L. 73. Alnus. - L. 74. Alnus. - L. 75. Alnus. - L. 76. Alnus. - L. 77. Alnus. - L. 78. Alnus. - L. 79. Alnus. - L. 80. Alnus. - L. 81. Alnus. - L. 82. Alnus. - L. 83. Alnus. - L. 84. Alnus. - L. 85. Alnus. - L. 86. Alnus. - L. 87. Alnus. - L. 88. Alnus. - L. 89. Alnus. - L. 90. Alnus. - L. 91. Alnus. - L. 92. Alnus. - L. 93. Alnus. - L. 94. Alnus. - L. 95. Alnus. - L. 96. Alnus. - L. 97. Alnus. - L. 98. Alnus. - L. 99. Alnus. - L. 100. Alnus.

Digitized by Hunt Institute for Botanical Documentation



*Dorstenia* Pl. 1. 119. 172

*Platanus* 7362 *Platanus orientalis* verus Park. Th. 1727  
La marin decoupee delancier  
- *orientalis* acerif. folio. Cor.  
- *orientalis* Park. Th. 2. f. 89  
- *occidentalis* l. Virginienfis. Park. Th. 1721  
- *occidentalis* (C. l. f. 156. = a 2 ou 9 dentelant.

*Araba* 7361 *Araba* 7361  
*Araba* 7361 *Araba* 7361

*Ducuphalon* 7367  
*Ducuphalon* 7367

*Celtis* 7368 *Celtis* 7368  
- *fructu nigricante* Pl. 1. 119. 172  
- *lobis fructu* Celati. C. B. = *lobis arbor* Cel. l. 1. 156  
- *folia ovata lanceolata*  
- *fructu obscure purpurascante*  
- *folia ovata lanceolata*  
- *orientalis* minus foliis minoribus et crassioribus  
- *fructu flavo* Cor.  
- *orientalis* f. ampliore magno fructu Cor.  
- *orientalis*

*Ulmus* 7372 *Ulmus* 7372  
- *latissimo latro* Ger. 1174 *orme feuille*  
- *la feuille de borte plus d'un cun qui de l'autre*  
- *canadensis* foliis oblongis lundit latroil.  
- *minor* f. angusto latro Ger. 1174  
- *folio* Ger. 1174

*Platanus* l. 1. *orientalis*  
- l. 2. *occidentalis*.

*Aceropia* l.

*Celtis* l. 1. *australis*

*Ulmus* l. 1. *campetris*

XLVIII. *Jilice*  
S. 1. *Folii alternis.*

SC. *Urtica* 7369 *Urtica* 7369

SC. *Polyp.* 7370 *Polyp.* 7370

SC. *Helio* 7371 *Helio* 7371

SC. *Triumfetta* 7372 *Triumfetta* 7372

SC. *Moana* 7373 *Moana* 7373

SC. *Nota* 7374 *Nota* 7374

SC. *Corchorus* 7375 *Corchorus* 7375

SC. *Jilice* 7376 *Jilice* 7376

SC. *Guaruma* 7377 *Guaruma* 7377

SC. *Grewia* 7378 *Grewia* 7378

SC. *Muntingia* 7379 *Muntingia* 7379

SC. *S. 2. Folii oppositi*

SC. *Hippocastanum* 7380 *Hippocastanum* 7380

SC. *Acer* 7381 *Acer* 7381

SC. *Acer* 7382 *Acer* 7382

SC. *Acer* 7383 *Acer* 7383

SC. *Acer* 7384 *Acer* 7384

SC. *Acer* 7385 *Acer* 7385

SC. *Acer* 7386 *Acer* 7386

SC. *Acer* 7387 *Acer* 7387

SC. *Acer* 7388 *Acer* 7388

SC. *Acer* 7389 *Acer* 7389

*Urtica* 7369 *Urtica* 7369

*Polyp.* 7370 *Polyp.* 7370

*Helio* 7371 *Helio* 7371

*Triumfetta* 7372 *Triumfetta* 7372

*Moana* 7373 *Moana* 7373

*Nota* 7374 *Nota* 7374

*Corchorus* 7375 *Corchorus* 7375

*Jilice* 7376 *Jilice* 7376

*Guaruma* 7377 *Guaruma* 7377

*Grewia* 7378 *Grewia* 7378

*Muntingia* 7379 *Muntingia* 7379

*S. 2. Folii oppositi*

*Hippocastanum* 7380 *Hippocastanum* 7380

*Acer* 7381 *Acer* 7381

*Acer* 7382 *Acer* 7382

*Acer* 7383 *Acer* 7383

*Acer* 7384 *Acer* 7384

*Acer* 7385 *Acer* 7385

*Acer* 7386 *Acer* 7386

*Acer* 7387 *Acer* 7387

*Acer* 7388 *Acer* 7388

*Acer* 7389 *Acer* 7389

*Dixa* l. 1  
*Hamamelis* l. 1. *Virginiana*

*Helio* 7371 *Helio* 7371

*Triumfetta* 7372 *Triumfetta* 7372

*Moana* 7373 *Moana* 7373

*Nota* 7374 *Nota* 7374

*Corchorus* 7375 *Corchorus* 7375

*Jilice* 7376 *Jilice* 7376

*Guaruma* 7377 *Guaruma* 7377

*Grewia* 7378 *Grewia* 7378

*Muntingia* 7379 *Muntingia* 7379

*S. 2. Folii oppositi*

*Hippocastanum* 7380 *Hippocastanum* 7380

*Acer* 7381 *Acer* 7381

*Acer* 7382 *Acer* 7382

*Acer* 7383 *Acer* 7383

*Acer* 7384 *Acer* 7384

*Acer* 7385 *Acer* 7385

*Acer* 7386 *Acer* 7386

*Acer* 7387 *Acer* 7387

*Acer* 7388 *Acer* 7388

*Acer* 7389 *Acer* 7389

Digitized by Hunt Institute for Botanical Documentation





Cal. Mon. 6 lobata Geranium africana Cal. prof. calycis prof. umb. lob. fl. lob. longioribus h. h. 1. 239 - L. 16. globularifolia  
 - fo. albae ari. s. m. m. Boeck. - L. 19. althaeoides  
 - afr. albidiuscula fl. roseo fo. longius albidius h. h. 6 - L. 19. althaeoides  
 - Ruppium glaucosipillum rubrit. rubrit. longit. plumolii Gil. - L. 16. glaucosipillum  
 - L. 1. nitida  
 - Mille Cornuti africana nudi calicis lobulatum vitis fo. lob. Kirtsch. H. 2. 62  
 - radiata tuberosa fo. palmatae imbric. lanuginosae argenteae  
 - lobulatum fl. pallide flavillate h. h. 6

Cal. Mon. 7. caudic. - Ray. n. 18 lobatum  
 - afr. fo. pinnatif. unilob. fl. alb. in rubro purpureo lanuginos. H. 2. 61 - L. 5. muricifolia  
 - Conradii folio minut. Herz. Cal. - L. 1. rapaceum  
 - afr. cal. angustif. Com. Pent. - Dur. 60. Martiana  
 - - L. 17. auratum  
 - - Dur. 60. glaucum T. 1  
 - - Dur. 63. Anatum  
 - - L. 1. 112. hirtum  
 - - Dur. 65. lupinoides  
 - - L. 6. pinnatum  
 - - Dur. 67. longifolium T. 2  
 - - Dur. 66. hirtatum T. 2  
 - - Dur. 69. limbatum T. 2  
 - - Dur. 70. proliferum T. 2  
 - - Dur. 71. Oxaloides T. 2  
 - - Dur. 72. ferulaceum  
 - - Dur. 73. lipolium  
 - - Dur. 74. hirtum

Oxy

Oxy

Oxalis

B. - florea albo Int. <sup>Ullaya a fl. Blank</sup>  
 - bulbosa africana rotundifolia caulibus floribus - L. 2. purpurea  
 - purpureis amplis H. 1. 1. 25  
 - bulbosa fl. rubris caule ad. lanuginos. foliata flore - L. 4. flava  
 - Luteo Dur. Apric. 1. 80 f. 1  
 - bulbosa albidiuscula minor fr. cordato florea albidio - L. 5. incarnata  
 - purpurea certe H. 1. 1. 1  
 - bulbosa ovata pinnatifida hexapetala floribus magnis - L. 7. setigera  
 - luteis et coccineis. Dur. Apric. 1. 29  
 - Lutea L. B. = flavo flore Clus. 2. p. 249. Ital. a fl. pinn.  
 - Lutea americana erectior Int.  
 - L. 11. Concolorata U.  
 - L. 12. tricolor  
 O Hermannia frutescens fl. lobatis lobatis Int.  
 - frutescens fo. hirta hirta moll. caulis silice. Boeck. - L. 2. globularifolia  
 - frutescens fo. globulifera parvis hirtula. Boeck. - L. 5. lanuginifolia  
 - frutescens fo. lanuginosa lobatis et obtusis flore - L. 1. althaeifolia  
 - parvis aureo Boeck.  
 - Lapentii althaeae fo. h. 1. 24 f. 2

B. Melochia que Althaea Brasiliana frutescens incarnata Indis h. l. 1. pyrami-  
 - yata  
 - flore purpurea hirta Boeck.  
 - frutescens fo. hirta caulibus lanuginosis pentagonis  
 - angulis acutis H. 1. 1. 1  
 - Cochon folio Gil. 1. 1

Y B1 Viola mastia <sup>alba c. d.</sup> purpurea flore simpliciter odor c. h. <sup>capitate</sup> - Viola B. dorata U.  
 Y B3 - mastia major hirtula inodora Mor. - L. 6. hirta  
 Y B2 - mastia Indica hirtula c. B. flore ceruleo - L. 9. Canina  
 Y - Canadensis Indica maxima glabra Cucurbitina  
 Y - hirta  
 Y - major rhodomenensis pinnatis lobatis hirtula  
 A - hirta  
 A - hirta arvensis c. B.  
 B5 - hirta arvensis flore candido ac luteo c. B. - L. 13. tricolor.  
 A - hirta lutea repens h. r. 1.  
 Y B6 - hirta hirta all. repens c. B.  
 Y B4 - mastia arvensis hirta purpurea c. B.  
 B - montana caerulea glandifera Int.  
 B - alpina rotundifolia lutea c. B.  
 Y B5 - palustris rotundifolia glabra c. B. - L. 7. palustris

Digitized by Hunt Institute for Botanical Documentation

sect. 1. Calice unico.

- Waltheria L. *Monospermatheea abortiva* villosa flore majore. *Bot. P. 1721. No.* Waltheria L. americana
- *quae Bonaera a Bona in d'eralputana villosa* - L. 2. India.
- *foliis profunde venosis. Pluck*
- Dayena ad. *Dayena incensis*. *Jull. G. D. F. 116* - *ayenia*
- *spinosa. Jull.*
- V. Napea L. *Alcea virgin. acutif.* flore parvo albo. *Napea L. hermaphro.*
- *fil. profunde dissectis pedunculis multistif.* - L. 2. India.
- Abutilon F. *Abutilon Ind.* - *India L. 2. abutilon*
- A { *Indicum B. B.*
- *f. cordata sublaevi*
- *incanum f. cordato flore luteo (nig) fructu dygesto*
- *incanum flore carneo*
- *arborescens flore magno albo*
- *flore magno carneo longo pedicelo infiditate*
- *indicum molle incanum flore parvo*
- *velianum crispum floribus mellinis parvis B. S. L.* - L. 9. crispa
- *Velianum flore et fructu majore non eripso B. S. L.* - L. 5. pemplocapfolia
- *pedicelosa acutiorif. f. fructu bellato. B. S. L.* - L. 6. amplissima
- *amplissimo f. caule villosa Plum*
- *africanum floribus corymbosis ad (Juss.)*
- *ambrosiolum fructu parvo subrotundo*
- *amenif. f. hastato flore parvo caeruleo*
- *Lavatera folio flore fructu cristato H. S. L.* - L. 9. cristata
- *Lavatera flore albo fructu cristato*
- *peruvianum fructu uno flore gemino albo magno longo pedicelo*
- *fil. cordato lanuolatis acuminatis integerrimis.*
- *fil. cordatis oblongis crassis parvis flore carneo fructu globoso - longiss. B. S.*
- *frutescens f. cordatis subrotundis 2 gem. abutilif. sub ovalis majoris = 1779. 2.*
- *flore magno carneo solitano.*
- *frutescens f. aur. acuminis minus albicantibus.*
- *altif. frutescens album tomentosum calyce 3gono flore luteo puberula suaveolente fructu globoso parvo (Note eglandine)*
- *alt. (ad 3 p.) frutescens ramis angulatis mollibus incanis fructu 2 ad 3 flore minimo.*
- *frutescens (2 ad 3 p.) fil. minimis cordatis acutis*
- *foliis cordatis subrotatis, venis reflexis, pedunculis puberulis longioribus, capsulis hirsutis calyce longioribus ut Cor. 179* - L. 1. f. C. indica.

- Malva ulmifolia* semine rotundo. *Intt* - *Herb. d. Malay.* - *India*
- *ulmifolia semine cum gemino rotundo Intt* - L. 2. Abutilifolia
- *amanic. abutilif. f. flore luteo spicato foliis lobatis*
- *hombus et crassioribus Per. Ind*
- *India foliis subrotundis Intt*
- *amanic. abutilif. f. flore luteo*
- *India (Malinda bionit ulmifolia. Dill. 172.)* - L. 2. ulmifolia
- *India (Malinda bionit sanguinolenta f. villosa* - L. 1. spinosa.
- *et glabro Dill. 1. 171*
- Delaga. Herm. *Ketmia quae Blatteria* *deplanata* *flore magno coccheo. Cam. H. 4. 1. 6* - *Peduncul. L. Bonaera.*
- Stewartia L. *Stewartia* *alt. aph. 1701. p. 79. 1. 2. Cor. 3. f. 13* - *fructu l. malinda Bonaera*
- Laliantul. L. *Alcea Florida* *quinque capsulari, laciniis foliis hirsutis Hypericum L. 3. salomothus*
- *crenatis seminebus conis fetorum hirsutis ad fil. Pluck*
- *f. 352. Cor. 1. f. 99. Ann. Bot. 7. f. 352. f. 3*
- Stubakri Kamf. *Camellia L. sp.* - *Camellia L. Japonica*
- *f. 351*
- Durio *Juss. 1. 29*
- *Juca Ind.*
- Baobab. *Per. Alp* *Baobab. f. alp. Ag. f. 67. = Dani. act. 1719.* - *Dianthus L. digitata*
- Coiba *vitiif. f. caudice aculeato. Plum.* - *Bombax L. cotta*
- *Videtur Varietal sequenti. Foliola 5 ad 9 (impulana utriusq. dentata 3 denariis: Petiolobrevi. Costra cinereo* - L. 2. villosifolia.
- *Vitiif. f. caudice glabra Pl.*















*Hypecium* T. 125 *Hypecium latifolia* Int. *Cuminum* <sup>6015</sup> - *Hypecium* L. *procumbens* U  
A - *tenuifolia* folio dens - C.D.F. 156 f. 2. - *2. pendulum*  
A - *tenuifolium*, *Hypula crescit* *terrebus* am. Nat. t. 9 - *3. erectum*  
V *Fumana* T. 123. *Fumana tuberosa* insipida Corn - *Fumaria* L. *Succulora*  
A. Pr. - *florosa* *potius* *officinis* *lutea* *foliosa* - *1. 2. spectabilis*  
A. Pr. - *affinis* *varia* *et* *distans* *id. C. B. F. 156 f. 2.* *3. officinalis* U  
A. - *minor* *tenuifolia* C.B. - *4. 5. spicata*  
A. - *virens* *et* *gracilis*; *plantis* *vivis* *adherens* C.B. - *6. 9. capreolata*  
V H. Capnodel. T. 23. *Capnodel.* *que* *Fumaria* *bulbosa* *radice* *cava* *major* C.B. - *7. bulbosa* *lana*  
V - *rad.* - *non* *cava* *minor* C.B. *8. imbricaria*  
V - *non* *cava* *major* C.B. *9. calida*  
V - *que* *Fumaria* *libiqua* *foliis* *virent* *Corn. T. 57* - *10. temp. virent*  
V H. A. - *que* *Fumaria* *lutea* C.B. - *11. capnodel*  
V H. A. - *que* *Fumaria* *hispanica* *lanabitis* *Stamptonibus* - *12. cymatophylla*  
- *conditormibus*, *serene* *compello* *Int.*  
V - *Fumaria* *temperata* *at* *florosa* *floris* *albo*. *Procr.*  
- *foliis* *trabulim* *in* *area* *manuipulenti* *nalant* C.B.  
A *Cyllipicaps* *Bud.* *Cyllipicaps* *afriena* *teandens* *loert.* t. 310 *Fumaria* L. *Velonica*  
SC *Doccania* *Pl.* *Doccania* *randa* *Spandylis* *foliamentosa* *Pl.* *Doccania* L. *fruticens*  
V *Chelidonium* *Tub.* *Chelidonium* *majus* *vulgare* C.B. *Chelidonium* L. *majus* U  
V - *majus* *flos* *flor* *tenuifolius* *facinorosis* *h. t. p.*  
V - *foliis* *querni* C.B. *ab. r. g. f. 2.*  
V *Glaucium* T. 120. *Glaucium* *floris* *luteo* *Int.* *Pant. c. 222.* - *1. 1. Glaucium* U  
A - *fruticum* *floris* *phoenico* *Int.* *G. D. F. 143.* - *2. corniculatum*  
A - *floris* *violaceo* *Int.* *Vaiuap. Dipl. album* *(Pind.)* - *4. 4. hybridum*  
A *Papaver* T. 119. *Papaver* *hirsutum* *semine* *albo* L. *Papaver* L. *6. laniferum* U  
- *nigro*. C.B. *(Lycisti. dist. nigrum* *Pindus)* *7. lanatum*  
- *crispum* *floribus* *et* *semine* *albo* C.B.  
- *floribus* *rubris* *semine* *nigro* C.B.  
- *floris* *pleno* *albo* C.B.  
A b. 1 - *erabium* *majus* *Maat* *diat.* *Thop.* *et* *Plinio* C.B. *8. 8. Rheas* U  
A - 2 - *pleno* *floris*. C.B. *(Hoc* *vario)*  
A - *majus* *capite* *longiori* *hispido* *Int.* - *9. 2. Argemone*  
A b - *nudicaule* *floris* *flavo* *decorato* *Dist.* - *4. 4. Indicaide*  
A - *capite* *longissimo* *glabro* *Int.* - *10. 1. hybridum*  
A - *capite* *oblongo* *hispido* *Int.* - *11. 7. cambicum*  
A - *pircenicum* *floris* *flavo* C.B. - *12. 9. alpinum*  
Y - *alpinum* *lanabile* *conandri* *fo* *Int.* - *13. 8. orientale*  
A - *orientale* *hirsutissimum* *floris* *magna* *T. Ger. H. t. 12.*  
A *Argemone* T. *Argemone* *Mexicana* *Int.* *G. D. F. 150.* - *Argemone* L. *Mexicana*  
A - *floris* *albo*; *2.* *argenti* *ve* *molliore*.  
V *Petharologia* *lana* *Petharologia* *canad.* *floris* *albo* *lana*  
- *majus* *floris* *Stampton* *H. t. 4. 232*  
- *majus* *floris* *Stampton* *ibid.*  
- *majus* *floris* *pleno* *(ibid)*

*Podagrum* L. - *Anagadepodium* *Canadense* *Cat. 1. f. 24*  
V *Ballamina* T. 225 *Ballamina* *farinosa* C.B. *Ballamina* *plena* *et* *gracilis* *Vario*  
A - *lutea* *sive* *Artemisia* *sanguis* C.B. *Impatiens* L. *Ballamina*  
A - *latifolia* *floris* *caute* *longissimo* *D. Del. 156. 1* - *7. 7. sanguis*  
A - *argemone* *floris* *terris* *conivus* *pubulis* *et* *Dist.* *156. 2.* - *8. 8. comata*  
V *Epimedium* T. 117 *Epimedium* *Dod. de* *Chapcaud* *Seicque* *G. D. F.* - *9. 6. triflora*  
- *mont. 219* *Montice* *L.*  
V *Leontopetalon* T. 224 *Leontopetalon*  
V *Christophersonia* T. 154 *Christophersonia* *vulgari* *nostris* *raucenola* *et* *Actaea* *L. 4. spicata*  
- *randia* *Mor.*  
- *amuriana* *raucenola* *baux* *rubi.* *Mor.*  
- *amer. raucenola* *baux* *rubi.* *Mor.* - *1. 2. ramida*  
- *amer. procera* *et* *longica* *spicata* *Dist.* - *3. 3. cimicifuga*  
- *qua* *Thalictrodes* *fructibus* *Christophersonia* - *4. 4. berburi*  
- *fauc* *Ann.*  
V *Berberis* T. 285 *Berberis* *Dumetorum* C.B. *Vincet.*  
- *floris* *spicatis* *pinis* *laticulibus* *Al. Fol. 15. 2. 25. d. 2. 4.*  
- *floris* *albo* C.B. - *5. 5. vicia*  
- *latifolimo* *folis* *Canadensis* *hr. p. 1. p. 3. ad 5*  
- *alpina* *erecta* C.B.  
- *floris* *albo* *Int.* *F. 12. 2. dent.* *ut* *que* *bracteo*  
- *maxima* *spina* *3* *ad* *6.* *vulge* *5. p.*  
V *Laurus* T. 267 *Laurus* *laetifolia* *planchora* *Dist.* *Dist.* C.B. *6. 6. Persia*  
- *latif.* *mas* *foliis* *crispis* *Bo.* = *floris* *albo*  
- *tenuif.* *mas* *Tab. 24.* *Fauce* *lab* *neruis* *foliis*  
- *1. 1. Persia* *Clus. PMA.* *agucate.* *Pterid* *Dist.*  
- *Pulst.* *folia* *mollia* *integro.* *Parr. p. 18.* *fol.* *rubent.*  
- *floris* *umbell.*  
- *regia* *Ar. p.* = *Indica* *Ar. Fern.* *Ar. For.* *Ar. t. 577*  
- *folia* *rigida.* *floris* *paniculatis* *runciatis* *Pavia* - *7. 7. Portoria*  
- *Carolinensis* *floris* *umbell.* *baux* *caeruleis*  
- *longis* *raubis* *intertentibus* *Cat.* *1. 1. 57*  
- *Camphires* *Dumetillipi.* *Folia* *Camposora* *lana*  
- *lana* *rigida* *sed* *non* *invenia*  
- *lana* *Virginia* *pithamunif.* *baux* *peruvianum* - *8. 8. Camposora*  
- *rofolea.* *Pluk.* *t. 139.* *f. 3. 4* - *9. 9. Camposora*  
- *Camposora* *Kempt.*  
- *fl.* *lanc.* *minor* *nitida* *longa* *tubro* *glauca*  
- *Fovea* *lux* *neruis* *folium*  
- *qua* *Cornus* *mas* *decorata* *fl.* *Indid.* *margina* *plan.* - *10. 10. lallafras*  
- *lallafras* *Dist.* *Pluk.* *t. 222.* *Cat.* *2. 33.*  
- *Anthuria* *Dist.* *Pt. 98.*



o *Sida* *Hypenium aegyptium fruticans polygonif*  
 B.T. - palustre *Hypenium homocarpum* *Hypenium l. aegyptium*

o *Alycum* T. 131. *Alycum Balaarium folia crispis* *Sida Myto Cistis* - L. i. *Balaarium*  
 Penai. Bus. Kn G. D. F. 54. - L. C. *Alumicum*  
 - magna flore C. P. & *Millepichia rampant* *U. D. F. 51* - L. C. *Alumicum*  
 (P. K. 100) *Horb. portogynis* *folia fructibus* *fr. arum lanceolatis* *l. 2* *Alumicum*  
 - (D) *Horb. portogynis* *fructus oblongis* *glabris indegenis* *l. 1* *Alumicum*

*Alkanna* Walt. *Lawsonia variis* *marmoribus* *Fr. Walt.* *Lawsonia l. incensis*  
*Alkanna* *f. Hanna Arabum* *Walt. h. 3. t. 4* - *l. 1* *pinata*  
 - *raris* *spinatis* *Fr. Walt.*

*Alseuanda* Walt. - - - - -

*Nagelungo* Pan - - - - - *Melua* l.

*Theba* H. M. V. 27. - - - - -

*Coa* Plum - - - - - *Hypocistis* l.

*Danaram* H. M. - - - - -

*Mangifera* *Pila* *Poliospora l. conjugata*  
*l. 2* *gymnosticha*  
 - *l. 3* *lanceolata*  
 - *l. 4* *Mangle*  
 - *l. 5* *cyllindrica*

*Officinalis* *Dum* *Fraxinus l. exaltior.*  
 17. 1. 95. 96 - - - - - *Fraxinus* *l. exaltior.*  
 V. Pr. *Fraxinus* *Tagg* *Fraxinus* *exaltior. C. P. l. 2* - - - - - *Fraxinus* *l. exaltior.*  
 - *Caroliniana* *fructu majore* *M. M. (L. 100)*  
 - *ala* *9* *ad* *7* *media* *dentata*  
 - *Caroliniana* *fr. angustioribus* *utrinq. acuminatis* *l. 3* *Americana*.  
 - *pendulis* *Car. l. 1. t. 80.*  
 - *ala* *9* *ad* *9* *dent. pectis* *utrinq. latis*  
 - *humilior* *l. v. altera* *fructu ralis* *minoribus* *et tenuiore* *l. 2* *Arum*  
 - *l. C. P. = ala* *9* *ad* *11* = *fructibus* *conatib.*  
 - *fructifera* *l. 100* *ad* *100* *ad* *100*  
 - *ala* *9* *ad* *7* = *fructibus* *pubes.*  
 - *renovata* *l. 2* *var. bin* *et* *ger.*

*Nalaga* H. M. V. 26 - - - - - *Cambogial* l.

*Coldanulli* H. M. - - - - -  
 1. 24  
*Magultra* *Rump.*  
 1. K. 43

*Conaria* *Jull.* *Conaria vulgaris* *at. Par.*  
*at. Par. 1711.* - *rufifolia* *vulgo* *Sea* *Feul.* *3. t. 12.*

*Mami* *P.* *Mami* - - - - - *Mammear.*

*Curtis* *P.* - - - - -

*Pari* *Lenic* *Herba* *Pari.* *Dod.* *Basin* *de* *Bernard* - - - - - *Pari* *l. 1.* *quadrifolia* *U.*  
 - *Canada* *l. 1.* *trifolia* *Tridium* *l. 2.* *erectum*

*Miale* *H. M. V.* - - - - -

*Calab* *H. M. V.* - - - - -

*Babu* *Feul* *6* - - - - - *Calab* *H. M. V.* *l. 1.* *gymnocarpium* *l. 1.* *gymnocarpium*

*Calaba* *H. M.* *Calaba* *foliis* *lanceolatis* *obtusis* *apice* *crenatis* *incisilis* *nervis* *l. 2.* *Calaba*  
 - *utrinque* *plus* *100.* *(ameru)*  
 - *fr. angustioribus* *acutis* *non* *crenatis* *neris* *vix* *100* *utrinque* - *l. 2.* *Calaba*  
 - *India* *l. 2.* *maritima* *India*

*Coussidi* *H. M.* *Tonced.*  
 IV. 50 - - - - -

*Ma* *D. 34.* *26* - - - - -

*S. III.*  
*Fraxinus* *l. 1.* *exaltior.*

*Pallata* *H. M.* - - - - -

*Pant* *H. M. V.* *Myrobalarus* *affinis* *arum*

*Malapenna* *H. M. V. 9* - - - - -

*Mitraria* - - - - -

*Perikara* *H. M. V. 24* - - - - -

*Grial* *Bin* - - - - - *Grial* *l.*

*Pirua* *H. M.* - - - - -

*Pezandiba* *M. 100* - - - - -

Digitized by Hunt Institute for Botanical Documentation

- Croia. 712*
- Ananaga Ind.*  
IV. 29
- Empoasca Ind.* - *Empoasca montana fructu nigra Ind*  
- *Lusitanicum fructu albo Ind*
- Nitforna Ind. Guleoria*
- Umbrella Ind.*
- Pete. Ind. 1. 29*
- Pharbit. Ind.*
- Allogysyllat.*
- Glechombilla Heron.*
- Locardi. Brum.*  
Kamijiki 17. 21. 5. 15.  
*Magaliani Avup. h.*  
7 + 2.
- Parue. Ind. 1. 15*
- Gobira Ind.*  
Frut. Kämp. 19)
- Sawayca Ind.*  
Fron 157. 1. 12. 13.
- Parnallia. Ind. 1. 22.* - *B) Parnallia palustris et vulgaris Ind.*
- Kiggellaria Ind.*
- Bareria Ind.*
- Ractelia Gippi.*
- Carotella Ind.*
- Thia. Kamuf. 666.*  
Thie. Bar. 11. 904.
- Samaena Ind. 1. 27.*  
Cat. 2. 69. 70.
- Gardella Ind. 230* - *Gardella f. l. tenuiflora dicitur Ind. 29.*
- Nigella Ind. 134* - *Nigella arvensis cornuta. C.B.*  
- *orient. flore flavicante semine albo plano. C.B.*  
- *cretica C.B.*  
- *cretica semine aromatio pelledante. Le faax Cornin.*  
- *laxifolia flore majore simplici coruleo C.B.* <sup>in Nigella repens</sup> <sub>in Nigella repens</sub>  
- *angustifolia flore majore simplici coruleo C.B.* <sup>in Nigella repens</sup> <sub>in Nigella repens</sub>  
- *flore majore pleno C.B.* <sup>murd. 1. 215</sup>

*Rhamnus Ind.*

*Paritensis Ind.*

*Parnallia Ind.*

*Allogysyllat. Ind.*

*Wateria Ind.*

*Parnallia Ind. palustris*

*Kiggellaria Ind. africana*

*Gardella Ind. nigellata am*

*Nigella Ind. C. B. arvensis*

*L. 4. Hispanica*

*L. 1. Damascena*

- Delphinium Ind. 1.* - *Delphinium hosteole flore majore et simplici*  
*coruleo Ind. = niles flavescite* <sup>Delphinium hosteole = C. B. 1. 215</sup>
- Delphinium Ind. 2.* - *Delphinium d. 2. 215*  
*coruleo Ind. = niles flavescite*
- Delphinium Ind. 3.* - *Delphinium d. 3. 215*  
*coruleo Ind. = niles flavescite*
- Delphinium Ind. 4.* - *Delphinium d. 4. 215*  
*coruleo Ind. = niles flavescite*
- Delphinium Ind. 5.* - *Delphinium d. 5. 215*  
*coruleo Ind. = niles flavescite*
- Delphinium Ind. 6.* - *Delphinium d. 6. 215*  
*coruleo Ind. = niles flavescite*
- Delphinium Ind. 7.* - *Delphinium d. 7. 215*  
*coruleo Ind. = niles flavescite*
- Delphinium Ind. 8.* - *Delphinium d. 8. 215*  
*coruleo Ind. = niles flavescite*
- Delphinium Ind. 9.* - *Delphinium d. 9. 215*  
*coruleo Ind. = niles flavescite*
- Delphinium Ind. 10.* - *Delphinium d. 10. 215*  
*coruleo Ind. = niles flavescite*
- Delphinium Ind. 11.* - *Delphinium d. 11. 215*  
*coruleo Ind. = niles flavescite*
- Delphinium Ind. 12.* - *Delphinium d. 12. 215*  
*coruleo Ind. = niles flavescite*
- Delphinium Ind. 13.* - *Delphinium d. 13. 215*  
*coruleo Ind. = niles flavescite*
- Delphinium Ind. 14.* - *Delphinium d. 14. 215*  
*coruleo Ind. = niles flavescite*
- Delphinium Ind. 15.* - *Delphinium d. 15. 215*  
*coruleo Ind. = niles flavescite*
- Delphinium Ind. 16.* - *Delphinium d. 16. 215*  
*coruleo Ind. = niles flavescite*
- Delphinium Ind. 17.* - *Delphinium d. 17. 215*  
*coruleo Ind. = niles flavescite*
- Delphinium Ind. 18.* - *Delphinium d. 18. 215*  
*coruleo Ind. = niles flavescite*
- Delphinium Ind. 19.* - *Delphinium d. 19. 215*  
*coruleo Ind. = niles flavescite*
- Delphinium Ind. 20.* - *Delphinium d. 20. 215*  
*coruleo Ind. = niles flavescite*
- Delphinium Ind. 21.* - *Delphinium d. 21. 215*  
*coruleo Ind. = niles flavescite*
- Delphinium Ind. 22.* - *Delphinium d. 22. 215*  
*coruleo Ind. = niles flavescite*
- Delphinium Ind. 23.* - *Delphinium d. 23. 215*  
*coruleo Ind. = niles flavescite*
- Delphinium Ind. 24.* - *Delphinium d. 24. 215*  
*coruleo Ind. = niles flavescite*
- Delphinium Ind. 25.* - *Delphinium d. 25. 215*  
*coruleo Ind. = niles flavescite*
- Delphinium Ind. 26.* - *Delphinium d. 26. 215*  
*coruleo Ind. = niles flavescite*
- Delphinium Ind. 27.* - *Delphinium d. 27. 215*  
*coruleo Ind. = niles flavescite*
- Delphinium Ind. 28.* - *Delphinium d. 28. 215*  
*coruleo Ind. = niles flavescite*
- Delphinium Ind. 29.* - *Delphinium d. 29. 215*  
*coruleo Ind. = niles flavescite*
- Delphinium Ind. 30.* - *Delphinium d. 30. 215*  
*coruleo Ind. = niles flavescite*
- Delphinium Ind. 31.* - *Delphinium d. 31. 215*  
*coruleo Ind. = niles flavescite*
- Delphinium Ind. 32.* - *Delphinium d. 32. 215*  
*coruleo Ind. = niles flavescite*
- Delphinium Ind. 33.* - *Delphinium d. 33. 215*  
*coruleo Ind. = niles flavescite*
- Delphinium Ind. 34.* - *Delphinium d. 34. 215*  
*coruleo Ind. = niles flavescite*
- Delphinium Ind. 35.* - *Delphinium d. 35. 215*  
*coruleo Ind. = niles flavescite*
- Delphinium Ind. 36.* - *Delphinium d. 36. 215*  
*coruleo Ind. = niles flavescite*
- Delphinium Ind. 37.* - *Delphinium d. 37. 215*  
*coruleo Ind. = niles flavescite*
- Delphinium Ind. 38.* - *Delphinium d. 38. 215*  
*coruleo Ind. = niles flavescite*
- Delphinium Ind. 39.* - *Delphinium d. 39. 215*  
*coruleo Ind. = niles flavescite*
- Delphinium Ind. 40.* - *Delphinium d. 40. 215*  
*coruleo Ind. = niles flavescite*
- Delphinium Ind. 41.* - *Delphinium d. 41. 215*  
*coruleo Ind. = niles flavescite*
- Delphinium Ind. 42.* - *Delphinium d. 42. 215*  
*coruleo Ind. = niles flavescite*
- Delphinium Ind. 43.* - *Delphinium d. 43. 215*  
*coruleo Ind. = niles flavescite*
- Delphinium Ind. 44.* - *Delphinium d. 44. 215*  
*coruleo Ind. = niles flavescite*
- Delphinium Ind. 45.* - *Delphinium d. 45. 215*  
*coruleo Ind. = niles flavescite*
- Delphinium Ind. 46.* - *Delphinium d. 46. 215*  
*coruleo Ind. = niles flavescite*
- Delphinium Ind. 47.* - *Delphinium d. 47. 215*  
*coruleo Ind. = niles flavescite*
- Delphinium Ind. 48.* - *Delphinium d. 48. 215*  
*coruleo Ind. = niles flavescite*
- Delphinium Ind. 49.* - *Delphinium d. 49. 215*  
*coruleo Ind. = niles flavescite*
- Delphinium Ind. 50.* - *Delphinium d. 50. 215*  
*coruleo Ind. = niles flavescite*
- Delphinium Ind. 51.* - *Delphinium d. 51. 215*  
*coruleo Ind. = niles flavescite*
- Delphinium Ind. 52.* - *Delphinium d. 52. 215*  
*coruleo Ind. = niles flavescite*
- Delphinium Ind. 53.* - *Delphinium d. 53. 215*  
*coruleo Ind. = niles flavescite*
- Delphinium Ind. 54.* - *Delphinium d. 54. 215*  
*coruleo Ind. = niles flavescite*
- Delphinium Ind. 55.* - *Delphinium d. 55. 215*  
*coruleo Ind. = niles flavescite*
- Delphinium Ind. 56.* - *Delphinium d. 56. 215*  
*coruleo Ind. = niles flavescite*
- Delphinium Ind. 57.* - *Delphinium d. 57. 215*  
*coruleo Ind. = niles flavescite*
- Delphinium Ind. 58.* - *Delphinium d. 58. 215*  
*coruleo Ind. = niles flavescite*
- Delphinium Ind. 59.* - *Delphinium d. 59. 215*  
*coruleo Ind. = niles flavescite*
- Delphinium Ind. 60.* - *Delphinium d. 60. 215*  
*coruleo Ind. = niles flavescite*
- Delphinium Ind. 61.* - *Delphinium d. 61. 215*  
*coruleo Ind. = niles flavescite*
- Delphinium Ind. 62.* - *Delphinium d. 62. 215*  
*coruleo Ind. = niles flavescite*
- Delphinium Ind. 63.* - *Delphinium d. 63. 215*  
*coruleo Ind. = niles flavescite*
- Delphinium Ind. 64.* - *Delphinium d. 64. 215*  
*coruleo Ind. = niles flavescite*
- Delphinium Ind. 65.* - *Delphinium d. 65. 215*  
*coruleo Ind. = niles flavescite*
- Delphinium Ind. 66.* - *Delphinium d. 66. 215*  
*coruleo Ind. = niles flavescite*
- Delphinium Ind. 67.* - *Delphinium d. 67. 215*  
*coruleo Ind. = niles flavescite*
- Delphinium Ind. 68.* - *Delphinium d. 68. 215*  
*coruleo Ind. = niles flavescite*
- Delphinium Ind. 69.* - *Delphinium d. 69. 215*  
*coruleo Ind. = niles flavescite*
- Delphinium Ind. 70.* - *Delphinium d. 70. 215*  
*coruleo Ind. = niles flavescite*
- Delphinium Ind. 71.* - *Delphinium d. 71. 215*  
*coruleo Ind. = niles flavescite*
- Delphinium Ind. 72.* - *Delphinium d. 72. 215*  
*coruleo Ind. = niles flavescite*
- Delphinium Ind. 73.* - *Delphinium d. 73. 215*  
*coruleo Ind. = niles flavescite*
- Delphinium Ind. 74.* - *Delphinium d. 74. 215*  
*coruleo Ind. = niles flavescite*
- Delphinium Ind. 75.* - *Delphinium d. 75. 215*  
*coruleo Ind. = niles flavescite*
- Delphinium Ind. 76.* - *Delphinium d. 76. 215*  
*coruleo Ind. = niles flavescite*
- Delphinium Ind. 77.* - *Delphinium d. 77. 215*  
*coruleo Ind. = niles flavescite*
- Delphinium Ind. 78.* - *Delphinium d. 78. 215*  
*coruleo Ind. = niles flavescite*
- Delphinium Ind. 79.* - *Delphinium d. 79. 215*  
*coruleo Ind. = niles flavescite*
- Delphinium Ind. 80.* - *Delphinium d. 80. 215*  
*coruleo Ind. = niles flavescite*
- Delphinium Ind. 81.* - *Delphinium d. 81. 215*  
*coruleo Ind. = niles flavescite*
- Delphinium Ind. 82.* - *Delphinium d. 82. 215*  
*coruleo Ind. = niles flavescite*
- Delphinium Ind. 83.* - *Delphinium d. 83. 215*  
*coruleo Ind. = niles flavescite*
- Delphinium Ind. 84.* - *Delphinium d. 84. 215*  
*coruleo Ind. = niles flavescite*
- Delphinium Ind. 85.* - *Delphinium d. 85. 215*  
*coruleo Ind. = niles flavescite*
- Delphinium Ind. 86.* - *Delphinium d. 86. 215*  
*coruleo Ind. = niles flavescite*
- Delphinium Ind. 87.* - *Delphinium d. 87. 215*  
*coruleo Ind. = niles flavescite*
- Delphinium Ind. 88.* - *Delphinium d. 88. 215*  
*coruleo Ind. = niles flavescite*
- Delphinium Ind. 89.* - *Delphinium d. 89. 215*  
*coruleo Ind. = niles flavescite*
- Delphinium Ind. 90.* - *Delphinium d. 90. 215*  
*coruleo Ind. = niles flavescite*
- Delphinium Ind. 91.* - *Delphinium d. 91. 215*  
*coruleo Ind. = niles flavescite*
- Delphinium Ind. 92.* - *Delphinium d. 92. 215*  
*coruleo Ind. = niles flavescite*
- Delphinium Ind. 93.* - *Delphinium d. 93. 215*  
*coruleo Ind. = niles flavescite*
- Delphinium Ind. 94.* - *Delphinium d. 94. 215*  
*coruleo Ind. = niles flavescite*
- Delphinium Ind. 95.* - *Delphinium d. 95. 215*  
*coruleo Ind. = niles flavescite*
- Delphinium Ind. 96.* - *Delphinium d. 96. 215*  
*coruleo Ind. = niles flavescite*
- Delphinium Ind. 97.* - *Delphinium d. 97. 215*  
*coruleo Ind. = niles flavescite*
- Delphinium Ind. 98.* - *Delphinium d. 98. 215*  
*coruleo Ind. = niles flavescite*
- Delphinium Ind. 99.* - *Delphinium d. 99. 215*  
*coruleo Ind. = niles flavescite*
- Delphinium Ind. 100.* - *Delphinium d. 100. 215*  
*coruleo Ind. = niles flavescite*

Digitized by Hunt Institute for Botanical Documentation

Paeonia 146. Paeonia fronsicante ferunda que mas C.B. <sup>Ranuncul</sup> Paeonia officinalis II
- communis vel femina C.B.
- tenuis laciniata subhis pubescent flore purpureo C.B.
- femina flore rubro pleno majore C.B.
- aquilina foliis C.B.
- femina alta C.B.
- ochrothemat. Camos. flurdun rouge orange petites.
- flore ex albedo pleno minor C.B.
- mas flore albo C.B.
- peregrina flore saturate rubente C.B.
- mas laciniata odorata

V. Populago 145. Populago flore majore. <sup>Geni de Monard</sup> <sup>flurd. F. 122</sup>
- flore pleno

Damalium 132. Damalium maximis plantaginis fo flore flavescenti

S. 11

Sagitta P. Sagitta aquatica major C.B.
- minor latifolia C.B.
- minor angustifolia C.B.
- foliis variis lob. Hall 174

Alisma dist. Alisma plantaginis fo flore albo. <sup>Geni de Monard</sup> <sup>flurd. F. 122</sup>

V. Ranunculus 199. Ranunculus foliis cordatis annulatis perfoliatis fo.
- variis rotundifolius minor. <sup>Ranuncul</sup>

V. Ranunculus 199. Ranunculus Symplicifolius vel alabicus flore pleno
- variis coloris. <sup>Ranuncul</sup>

V. Ranunculus 199. Ranunculus Symplicifolius vel alabicus flore pleno
- variis coloris. <sup>Ranuncul</sup>

V. Ranunculus 199. Ranunculus Symplicifolius vel alabicus flore pleno
- variis coloris. <sup>Ranuncul</sup>

V. Ranunculus 199. Ranunculus Symplicifolius vel alabicus flore pleno
- variis coloris. <sup>Ranuncul</sup>

V. Ranunculus 199. Ranunculus Symplicifolius vel alabicus flore pleno
- variis coloris. <sup>Ranuncul</sup>

V. Ranunculus 199. Ranunculus Symplicifolius vel alabicus flore pleno
- variis coloris. <sup>Ranuncul</sup>

Caltha L. palustris

Alisma L.

Sagittaria latifolia

Alisma L. ranunculoides

Ranunculus 199. Ranunculus

Ranunculus 199. Ranunculus

Ranunculus 199. Ranunculus

Ranunculus 199. Ranunculus

Ranunculus 199. Ranunculus

Ranunculus 199. Ranunculus

Ranunculus 199. Ranunculus

Ranunculus 199. Ranunculus

Ranunculus 199. Ranunculus

Ranunculus 199. Ranunculus

O - mapanus tuberosus gerani folio C.B.
V B2 - Longifolius palustris major C.B.
V B3 - Longifolius palustris minor C.B.
Q - cyclaminifolius aphodii radice major C.B.
V B13 - palustris agri folio C.B.
B - Canad. hirsutissimus tenuifolius flore lacteo parvo
V - montanus acanthifolius flore major C.B.
V - - - - - minore Bouton d'argent

V - Lanuginatus angustifolius grisea radice major C.B.
O - B14 - chomophyllos aphodii radice C.B.
V - B15 - pratensis exarist. C.B.
V - - - - - flore pleno C.B.
A - B16 - arvensis echinatus C.B.
A - palustris echinatus C.B.
- asphodeli radice exarist. C.B.
V - apinus hirsutus rotundifolius flore major C.B.

B21 - aquaticus capitulatus C.B.
B20 - frondosus et capitulatus C.B.
B22 - albus fluitans pseudani foliis h. l. l.
B25 - albus exaristatissimus divinis foliis flombad
ex alio longis pediculis junctis fl.
B19 - hederaceus flore albo parvo. P. B.

A - ceratophyllus semibus foliis in primis adactis Mor.
B17 - venus rotundifolius minor P. B. Ch. Chalvaise
B14 - palustris agri folio lanuginosus C.B.
V B18 - arvensis parvus folio C.B.
B6 - - - - -
B10 - pratensis radice hirsutissima minor C.B.

A Adonis Malt. B15 - arvensis foliis chamemeli flore minore atro
puberula. <sup>Geni de Monard</sup> <sup>flurd. F. 122</sup>
V - - - - - foliis sublobis nigis radice h. t. M. <sup>Geni de Monard</sup> <sup>flurd. F. 122</sup>

A Adonis Malt. B15 - arvensis foliis chamemeli flore minore atro
puberula. <sup>Geni de Monard</sup> <sup>flurd. F. 122</sup>
V - - - - - foliis sublobis nigis radice h. t. M. <sup>Geni de Monard</sup> <sup>flurd. F. 122</sup>

A Adonis Malt. B15 - arvensis foliis chamemeli flore minore atro
puberula. <sup>Geni de Monard</sup> <sup>flurd. F. 122</sup>
V - - - - - foliis sublobis nigis radice h. t. M. <sup>Geni de Monard</sup> <sup>flurd. F. 122</sup>

A Adonis Malt. B15 - arvensis foliis chamemeli flore minore atro
puberula. <sup>Geni de Monard</sup> <sup>flurd. F. 122</sup>
V - - - - - foliis sublobis nigis radice h. t. M. <sup>Geni de Monard</sup> <sup>flurd. F. 122</sup>

A Adonis Malt. B15 - arvensis foliis chamemeli flore minore atro
puberula. <sup>Geni de Monard</sup> <sup>flurd. F. 122</sup>
V - - - - - foliis sublobis nigis radice h. t. M. <sup>Geni de Monard</sup> <sup>flurd. F. 122</sup>

A Adonis Malt. B15 - arvensis foliis chamemeli flore minore atro
puberula. <sup>Geni de Monard</sup> <sup>flurd. F. 122</sup>
V - - - - - foliis sublobis nigis radice h. t. M. <sup>Geni de Monard</sup> <sup>flurd. F. 122</sup>

A Adonis Malt. B15 - arvensis foliis chamemeli flore minore atro
puberula. <sup>Geni de Monard</sup> <sup>flurd. F. 122</sup>
V - - - - - foliis sublobis nigis radice h. t. M. <sup>Geni de Monard</sup> <sup>flurd. F. 122</sup>

A Adonis Malt. B15 - arvensis foliis chamemeli flore minore atro
puberula. <sup>Geni de Monard</sup> <sup>flurd. F. 122</sup>
V - - - - - foliis sublobis nigis radice h. t. M. <sup>Geni de Monard</sup> <sup>flurd. F. 122</sup>

A Adonis Malt. B15 - arvensis foliis chamemeli flore minore atro
puberula. <sup>Geni de Monard</sup> <sup>flurd. F. 122</sup>
V - - - - - foliis sublobis nigis radice h. t. M. <sup>Geni de Monard</sup> <sup>flurd. F. 122</sup>

A Adonis Malt. B15 - arvensis foliis chamemeli flore minore atro
puberula. <sup>Geni de Monard</sup> <sup>flurd. F. 122</sup>
V - - - - - foliis sublobis nigis radice h. t. M. <sup>Geni de Monard</sup> <sup>flurd. F. 122</sup>

A Adonis Malt. B15 - arvensis foliis chamemeli flore minore atro
puberula. <sup>Geni de Monard</sup> <sup>flurd. F. 122</sup>
V - - - - - foliis sublobis nigis radice h. t. M. <sup>Geni de Monard</sup> <sup>flurd. F. 122</sup>

A Adonis Malt. B15 - arvensis foliis chamemeli flore minore atro
puberula. <sup>Geni de Monard</sup> <sup>flurd. F. 122</sup>
V - - - - - foliis sublobis nigis radice h. t. M. <sup>Geni de Monard</sup> <sup>flurd. F. 122</sup>

A Adonis Malt. B15 - arvensis foliis chamemeli flore minore atro
puberula. <sup>Geni de Monard</sup> <sup>flurd. F. 122</sup>
V - - - - - foliis sublobis nigis radice h. t. M. <sup>Geni de Monard</sup> <sup>flurd. F. 122</sup>

A Adonis Malt. B15 - arvensis foliis chamemeli flore minore atro
puberula. <sup>Geni de Monard</sup> <sup>flurd. F. 122</sup>
V - - - - - foliis sublobis nigis radice h. t. M. <sup>Geni de Monard</sup> <sup>flurd. F. 122</sup>

A Adonis Malt. B15 - arvensis foliis chamemeli flore minore atro
puberula. <sup>Geni de Monard</sup> <sup>flurd. F. 122</sup>
V - - - - - foliis sublobis nigis radice h. t. M. <sup>Geni de Monard</sup> <sup>flurd. F. 122</sup>



Homaid. Turc. Arum scorronese folio Intt - - - - - arum L. 1. tenuifolium

Arilatan Pro. Arilatanum latifolium majus C. B.

S. III. cum Calyce et ovario unico

Japanica Pump. Arum Canadense betulae f. larac. - - - - - Polliot L. 1. laevius

5. C. Montera. Arum amplius foliis cordiformibus radice nodosa - - - - - Dracontium

5. C. - - - - - fideraceum amplius foliis perforatis. Plum - - - - - L. 5. perfoliatum

Amidena ad. Arum f. enorri ovato. Grin - - - - - Dracontium L. 1. aquosum

Spartanium. B. 1. Spartanium ramotum C. B. - - - - - Spartanium. Terebinth. L. 2. natans

B. 2. non ramotum minus. Dill. Gill. - - - - - Triglochens palustre

Triglochens B. 1. Triglochens palustre et vulgare Intt - - - - - Triglochens L. 2. manihoe

V Lenticula B. 1. Lenticula aquatica trifida C. B. - - - - - Lemna L. 1. triluca

B. 2. palustris vulgaris C. B. - - - - - L. 2. minor

B. 3. palustris major. Comm. - Proj. Ang. 3. L. 4. - - - - - L. 3. gibba

Subularia dill. Muls. t. 81

A Callitriche P. 1. Callitriche Planch. Ch. Sep. t. 516 - - - - - Callitriche L. 1. palustris

B. 1. - - - - - minima

B. 2. - - - - - bifida

B. 3. - - - - - bifida

A Myriophyllum V. 1. Myriophyllum aquaticum majus Bot. Par - - - - - Myriophyllum L. 1. spiratum

V - - - - - minus Vahl - - - - - L. 2. verticillatum

A Ceratophyllum L. Hydrocotyle myriophyllum f. asperum quatuor Corniculis Ceratophyllum L. 1. armatum Vahl 1719 - - - - - Ceratophyllum L. 1. demersum

A - - - - - f. Kavi acis cornibus armato. V. ibid - - - - - Chara L. 2. vulgaris

Chara Vahl 1719 Chara vulgaris fatida Vahl 1719 - - - - - L. 1. humifusa

- a - - - - -

Fluviatilis V. 1719 Fluvialis vulgaris latifolia Vahl 1719 - - - - - Najas L. 1. manna

B. 1. - - - - - Piana foliis denticulatis O. B. 3. 779

B. 2. - - - - - Ficus fluvialis a cuculatus undulatus Intt

B. 3. - - - - - foliis angustis denticulatis Vahl

B. 3. - - - - - gramineo folio polycarpo. Vahl

Pinus 1355 B. 1. Pinus Sylvestris. C. B. Pinaster Brunf. - - - - - Pinus L. 1. sylvestris

B. 2. - - - - - maxima altera. C. B.

Pinaster latifolius julii viridantibus seu pallidus - - - - -

- tenuifolius julo purpurascens C. B.

- lativa C. B. Pinus imbrata - - - - - L. 2. Pinea Pin

- Onix de cette espece la terribentiere de Bontdeau qui a une odeur desagreceble.

- maxima minor C. B.

- folia tria palliam longa serrata - - - - - L. 3. Peda. Pin

- foliis longis ex una theca tenui C. B. Novell

- Sylvestris Combra Cam. Epit. 42 - - - - - L. 4. Combra

- foliis quinis concavato nucleosulis Wall. Hedwig

- foliis quinis concavato nucleosulis Wall. Hedwig

Pinaster. Bull. Conf. Mich. gen. 229

Pinus a Pinaster - Tada. Plin. Combra. Mat.

- foliis quinis latibus L. 2. p. 100.

- foliis quinis ab eodem exortu Pl. Car. 17. p. 161.

- Americana quinis ex ulla foliulo latibus longis

- Fensibus trigonitis ad tenum angulum perforata

- Longa Adrien minutissima verisimiliter Plin.

- Pin du Lord Wymouth.

Pinus L. 1. sylvestris

Pinus L. 2. Pinea

Pinus L. 3. Peda

Pinus L. 4. Combra

Pinus L. 5. Pinea

Pinus L. 6. Pinea

Pinus L. 7. Pinea

Pinus L. 8. Pinea

Pinus L. 9. Pinea

Pinus L. 10. Pinea

Pinus L. 11. Pinea

Pinus L. 12. Pinea

Pinus L. 13. Pinea

Pinus L. 14. Pinea

Pinus L. 15. Pinea

Pinus L. 16. Pinea

Pinus L. 17. Pinea

Pinus L. 18. Pinea

Pinus L. 19. Pinea

Pinus L. 20. Pinea

Pinus L. 21. Pinea

Pinus L. 22. Pinea

Pinus L. 23. Pinea

Pinus L. 24. Pinea

Pinus L. 25. Pinea

Pinus L. 26. Pinea

Pinus L. 27. Pinea

Pinus L. 28. Pinea

Pinus L. 29. Pinea

Pinus L. 30. Pinea

Pinus L. 31. Pinea

Pinus L. 32. Pinea

Pinus L. 33. Pinea

Pinus L. 34. Pinea

Pinus L. 35. Pinea

Pinus L. 36. Pinea

Pinus L. 37. Pinea

Pinus L. 38. Pinea

Pinus L. 39. Pinea

Pinus L. 40. Pinea

Pinus L. 41. Pinea

Pinus L. 42. Pinea

Pinus L. 43. Pinea

Pinus L. 44. Pinea

Pinus L. 45. Pinea

Pinus L. 46. Pinea

Pinus L. 47. Pinea

Pinus L. 48. Pinea

Pinus L. 49. Pinea

Pinus L. 50. Pinea

Pinus L. 51. Pinea

Pinus L. 52. Pinea

Pinus L. 53. Pinea

Pinus L. 54. Pinea

Pinus L. 55. Pinea

Pinus L. 56. Pinea

Pinus L. 57. Pinea

Pinus L. 58. Pinea

Pinus L. 59. Pinea

Pinus L. 60. Pinea

Pinus L. 61. Pinea

Pinus L. 62. Pinea

Pinus L. 63. Pinea

Pinus L. 64. Pinea

Pinus L. 65. Pinea

Pinus L. 66. Pinea

Pinus L. 67. Pinea

Pinus L. 68. Pinea

Pinus L. 69. Pinea

Pinus L. 70. Pinea

Pinus L. 71. Pinea

Pinus L. 72. Pinea

Pinus L. 73. Pinea

Pinus L. 74. Pinea

Pinus L. 75. Pinea

Pinus L. 76. Pinea

Pinus L. 77. Pinea

Pinus L. 78. Pinea

Pinus L. 79. Pinea

Pinus L. 80. Pinea

Pinus L. 81. Pinea

Pinus L. 82. Pinea

Pinus L. 83. Pinea

Pinus L. 84. Pinea

Pinus L. 85. Pinea

Pinus L. 86. Pinea

Pinus L. 87. Pinea

Pinus L. 88. Pinea

Pinus L. 89. Pinea

Pinus L. 90. Pinea

Pinus L. 91. Pinea

Pinus L. 92. Pinea

Pinus L. 93. Pinea

Pinus L. 94. Pinea

Pinus L. 95. Pinea

Pinus L. 96. Pinea

Pinus L. 97. Pinea

Pinus L. 98. Pinea

Pinus L. 99. Pinea

Pinus L. 100. Pinea



*Thuja* Trase. *Thuja Theso. C.B.*

Caprellus. ad.

*Caprellus* Trase. *Caprellus rami extra le spargent quamal Plini. Int.*

— *meta in fastigium consoluta quae saevina Plini. Int.*

Abies ad.

— *Virginiensis si caecae deciduis. H. A. 1. p. 59*

— *lulmarica nativa fovehu minori Int.*

— *Le Cedre de Libanus en Perigue*

*Juniperus* Trase. *Juniperus vulgaris fruticosa C.B. = femin. velt*

— *foliis vertic. patenti bus mucronatis. L. p.*

— *ulgaris alioq. C. p.*

— *minor montana. foliis ovibus fructu longiore. C. B.*

— *Virginiana. h. l. b.*

— *Bermudiana. h. l. b. t. 307. (Nankin frugi. Pagan)*

— *foliis inferius patentibus mucronatis. h. l. p.*

— *major bacca nufelente C. B. Le Cedre*

— *foliis quateris patentibus foliis mucronatis. h. l. p.*

— *foliis inferius juniperum, superius sabinae aut*

— *capitulum viderentibus. Boiss. p. 10.*

*Cedrus* *se caprelli major fructu flavo luteo C. B. Jus 999*

— *Junip. foliis teris 664 teris imbricatis h. l. p. 1040*

— *(C. Thunbergiana.) Cedrus Thunb. Novorocck. Trav.*

*Sabina* *se caprelli C. B. Folia opposita*

— *se tamariscii distordii C. B.*

*Taxus* Trase. *Taxus J. B.*

— *foliis variegatis. h. p.*

— *foliis striatis h. p. Kamf. An. Bij. 1. 915*

*Ephedra* Trase. *Ephedra maxima major. Int. Ralindemer*

— *maxima minor. Int.*

— *erecta tenuioribus et rarisioribus flagellis Cor.*

— *minima flagellis brevioribus et densioribus. An. Bot. t. 26.*

*Caduvina* Trase. *Caluanina Littorea. Pung. Filao. Medag*

— *Equisetum. arvense longioribus foliis C. B. Prethe*

— *palustre brevioribus foliis C. B. Cochy. p. 1000. Y. L. p. 1000*

— *palustre longioribus foliis C. B.*

— *foliis rufis non ramis jun. C. B.*

— *nudum rarisioribus. Ral. Raj.*

— *palustre tenuioribus foliis C. B.*

— *palustre majus foliis. C. B.*

— *palustre minus foliis. C. B.*

— *palustre non ramis jun. C. B.*

*Thuja* L. *Ociden talis*

— *L. Orientalis.*

*Caprellus* L. *Caprellus*

— *L. disticha.*

*Juniperus* L. *Juniperus*

— *L. Bermuda*

— *L. Oxycedrus*

— *L. g. Maritima.*

— *L. b. Sabina*

*Taxus* L. *Taxus*

— *L. a. Macfene*

— *Ephedra* L. *Ephedra*

— *L. m. monachya*

*Equisetum* L. *Equisetum*

— *L. b. palustre*

— *L. a. muricatum*

— *L. b. Hyemale*

— *L. s. b. b. b. b.*

— *L. 1. b. b. b. b.*

— *L. 1. b. b. b. b.*

— *L. 1. b. b. b. b.*



Digitized by Hunt Institute for Botanical Documentation

Digitized by Hunt Institute for Botanical Documentation

Digitized by Hunt Institute for Botanical Documentation

Digitized by Hunt Institute for Botanical Documentation

Digitized by Hunt Institute for Botanical Documentation

Digitized by Hunt Institute for Botanical Documentation



Digitized by Hunt Institute for Botanical Documentation

Geranium

- as cicuta fo minus a lupinum C.B
- as cicuta fo molchatum C.B
- a folio altheae
- a acu longissima C.B = Off. 690
- v tuberosum majus C.B
- v batrachiodel odoratum C.B
- v phaeum sive fuscum petalis reflexis Mor
- v batrachiodel fuscum flore albo rubente C.B
- v nodosum C.B
- v batrachiodes fo aconiti C.B
- v batrachiodes graha dei Ger manorum C.B
- v anona maculatum florib. obsolete cavulit. H. 311
- v roborarium primum rubens C.B
- a lucidum varabile C.B
- Columbinum
- a Columbinum Capulorum capitula nigra foetida H. 113
- Columbinum fo. Mochi pediculis floribus longissimis H. 115
- Columbinum perenne pyrenaicum maximum pro-
- Columbinum perenne maximum flore caeruleo
- Columbinum perenne flore purpureo vulgo Cone Lore fait
- Columbinum humile flore caeruleo minimo Ag. 174.
- a folio matronae rotundo C.B
- v Columbinum majus flore minore Cardus Vill. 15.
- Dianellii tuberosi florib. foliis 5 partib. caulis fo-
- foliis pinnatis H. 117. 888. 906
- Vanguireum maximo flore C.B.
- Hamatodes lanceolatis flore elegantibus H. 113
- Hamatodes lineari flore parvo rubente
- Hamatodes flore variegato H. 113. Vanguireum
- batrachiodes montanum nostras. Ag
- Peters Rivini
- myrrhorum lineare flore carneo parvo
- annuum minus batrachiodel solum pur-
- puro violaceum. Mor.
- pusillum lupinum maximum althea aut
- betonica fo nostras Ag.
- romanum verticalor Hort. 2. 267.
- alcea vetricaria fo Park.
- phaeum cicuta fo radice crassissima Pot. Missp.
- phaeum f. b.
- latifolium longissima C.B. v. Guinua
- f.

Ger L. 113  
 L. 21. b.  
 L. 22. Malu. Des  
 L. 23. Guinua  
 L. 24. Tuberosum  
 L. 25. Maculatum  
 L. 26. Phaeum  
 L. 27. Nodosum  
 L. 28. Spicatum  
 L. 29. Prostratum  
 L. 30. Maculatum  
 L. 31. Roborarium  
 L. 32. Lucidum  
 L. 33. Molle  
 L. 34. Columbinum  
 L. 35. Columbinum  
 L. 36. rotundifolium  
 L. 37. tuberosum  
 L. 38. languireum  
 L. b.

Digitized by Hunt Institute for Botanic Documentation

Digitized by Hunt Institute for Botanical Documentation

78— *Merus*

*Alv. ...*

Digitized by Hunt Institute for Botanical Documentation



Digitized by Hunt Institute for Botanical Documentation